

Candidatura presidencial de Eduardo Frei RT.

Dossier de prensa - septiembre 2009

.....

Frei plantea fin del binominal y reforma laboral en Icare

/ Lanacion.cl 29 de septiembre de 2009

“Mi campaña no se ha izquierdizado”, dijo el candidato de la Concertación, consultado por la opinión del diputado DC e integrante de su comando, Jorge Burgos.

Tras exponer su **plan económico** ante los **empresarios de Icare**, oportunidad en que reiteró sus ideas fuerzas de **reforma laboral y diálogo social**, el **candidato de la Concertación, Eduardo Frei**, **desechó la tesis de una izquierdización de su campaña**, tal como sugirió el diputado DC, Jorge Burgos.

“Mi campaña no se ha izquierdizado”, dijo el senador DC, en la conferencia de prensa tras la presentación, al ser consultado por la opinión del integrante de su comando.

Burgos postuló ayer, en la presentación del libro póstumo de Edgardo Boeninger “Chile rumbo al futuro”, la necesidad de que la DC “retome el centro político de manera clara y sin complejos”.

Pero evitando entrar en polémica, Frei señaló que no es comentarista de los dichos de otros dirigentes políticos, y defendió el sello progresista de su programa.

REFORMA LABORAL

En su exposición ante los empresarios, **Frei subrayó la necesidad de instaurar el diálogo social** en el país, entre privados, trabajadores y Estado, como un **mecanismo permanente** y no sólo ante situaciones de crisis.

Frei indicó que a partir de ese diálogo social, que genera un marco de condiciones entre empresarios y trabajadores para una nueva dinámica laboral, se sustenta su propuesta de **reforma laboral**, esbozada ayer participar en el [homenaje que se rindió al ex sindicalista y diputado Manuel Bustos](#) al cumplirse 10 años de su fallecimiento.

A la hora de las propuestas, Frei planteó un **subsidio para la capacitación**, **bonos y subsidios para la clase media**, entre otros.

FIN DEL BINOMINAL

El **candidato de la Concertación** -quien llegó a Icare acompañado de su equipo económico- también hizo un llamado a **resguardar a los partidos políticos y a la política en general**. Dijo que en el desprestigio de la actividad, surgen las condiciones para los caudillismos. La afirmación fue leída como una **alusión al candidato díscolo Marco Enríquez Ominami**, a quien la Concertación le atribuye un liderazgo personalista, sin sustento colectivo como el que representa el bloque de gobierno. En este plano político, **Frei postuló el imperativo de reformar el sistema electoral binominal**.

Otro punto de distancia con MEO fue cuando Frei se refirió a una eventual **reforma tributaria**. Este punto ha sido enarbolado por el diputado díscolo como una bandera de campaña para explicar el financiamiento de sus proyectos sociales. Para el senador DC, un cambio en la estructura impositiva no es una urgencia, sino más bien el acento hay que ponerlo en resolver el tema de las exenciones, dijo.

FLEXIBILIDAD LABORAL

En cuanto a la **flexibilidad laboral**, otra arista en la que se enfocaron las preguntas de los empresarios, Frei remarcó que no es un tema de hoy, y que el foco debiera estar puesto en crear las posibilidades de un **diálogo social potente**.

Oscar Landerretche, integrante del equipo económico de Frei, corroboró lo anterior, al indicar que Chile tiene un alto nivel de flexibilidad laboral, y así lo sustentan estudios internacionales.

Frei promete reforma laboral y destaca respaldo de la Iglesia

/ La Nación Por Ramón badillo 28 de septiembre de 2009

El abanderado oficialista aseveró que las modificaciones permitirán que “seis millones de trabajadores puedan negociar, organizarse y mejorar sus condiciones de trabajo”. Dará a conocer más detalles de la iniciativa hoy.



“Ya no se puede seguir esperando”. Con esa urgencia, el candidato Eduardo Frei indicó que en marzo, cuando comience su eventual gobierno, se preocupará de tener un marco legal para que “seis millones de trabajadores puedan negociar, organizarse y mejorar sus condiciones de trabajo”, que es -aseveró- lo que “corresponde a un país como el nuestro”.

Durante una actividad en Colina, el abanderado oficialista destacó las palabras del presidente de la Conferencia Episcopal, Alejandro Goic, que -el viernes en un seminario en recuerdo de Manuel Bustos- sostuvo que “es hora de hacer una reforma laboral”.

En este sentido, anunció que hoy, durante su intervención un acto en recuerdo del fallecido **dirigente sindical y parlamentario Manuel Bustos**, dará a conocer más detalles de su proyecto.

En este contexto, el senador DC recordó que en 1995, cuando Jorge Arrate era su ministro del Trabajo, se envió un proyecto de reforma laboral al Congreso y que el candidato de la Coalición por el Cambio “votó en contra de la idea de legislar”, agregando que esto significó que “ni siquiera se pudo discutir”. En 1999 -precisó- “fue igual”, por lo que es “tiempo de cambiarlo”.

“Es hora de hacer una reforma laboral, no podemos seguir esperando. Siempre tenemos una excusa para no hacerla”, aseveró.

Las palabras del candidato de la Concertación se produjeron luego de la polémica suscitada - la semana pasada- por la decisión gubernamental de no propiciar de manera inmediata el debate de modificaciones al **Código del Trabajo y las diferencias que ello generó en la Concertación**.

Detalles

Frei detalló que la iniciativa que promueve ha sido discutida con las organizaciones sindicales “y hoy día tenemos el apoyo de la Iglesia”.

En esta dirección, recordó que la Conferencia Episcopal coincide con la necesidad de discutir una reforma al Código del Trabajo “aquí y ahora”.

Por ello, apuntó los dardos a la oposición, para la cual -aseveró- “siempre hay una excusa para no hacer la reforma laboral”.

“Esta reforma -explicó- contendrá un estatuto especial para las 700 mil temporeras del país”, que en la actualidad están desprotegidas y que serán incluidas en el texto que modificará la actual legislación laboral, para entregarles derechos mínimos y mayores exigencias a sus empleadores.

El abanderado oficialista insistió que con el proyecto se dotará de “dignidad y respeto” a los trabajadores, “como corresponde a un país como el nuestro”.

A renglón seguido, pidió evitar caer en visiones que apuntan a que “el mercado lo resuelve todo”, ya que la experiencia adquirida tras la crisis económica mundial indica lo contrario.

“Ésa es nuestra principal diferencia con el candidato de la derecha”, señaló Frei, ya que con esta transformación legal el “gobierno se hace cargo de los problemas de la gente”, siguiendo los ejemplos internacionales en la materia.

Los anuncios fueron pronunciados en un acto de campaña en el Colegio Inmaculada Concepción, en la comuna de Colina, donde acentuó la necesidad de dotar a los trabajadores de Chile de mayores derechos.

En el acto, participó también el presidente de la CUT y candidato a diputado, Arturo Martínez, quien sostuvo que el compromiso que asume la candidatura de Eduardo Frei con el mundo laboral es “un gran paso” para concretar la creación de “un nuevo código laboral para Chile”.

El actual parlamentario y aspirante a la reelección, Gabriel Silber, en tanto, llamó a respaldar esta iniciativa que proporcionará “más democracia y logros” a los millones de trabajadores que hoy “están en desventaja frente a sus empleadores”. LN

Ambulancias, médicos y remedios

El **candidato presidencial Eduardo Frei** propuso tres medidas en materia de salud para su eventual gobierno.

La primera apunta a enfrentar la falta de médicos especialistas en los centros de atención primaria.

“Vamos a poner los especialistas”, aseguró, con lo que se duplicaría la actual cantidad de profesionales que trabajan en el sistema de salud municipalizado.

También se entregarán medicamentos “a todos los consultorios y policlínicos del país”, evitando así que la población quede sin tratamiento por falta de remedios. La píldora del día después que -dijo- será “distribuida en todos los consultorios como corresponde y que no sea patrimonio de las personas que tienen recursos y lo pueden pagar”.

Asimismo, se creará una red de ambulancias en comunas populares, idea que -dijo- “tenemos absolutamente financiada y la vamos a implementar a partir de marzo”.

MEO y apoyo a Frei: No me he puesto en ese escenario

30 de septiembre de 2009 Candidato precisó que anuncio de no respaldo al DC en una segunda vuelta se debe a que está seguro de que éste no avanzará.



Enríquez junto a su esposa en la casa del cardenal Errázuriz. Foto: UPI

Una explicación lógica en el escenario ideal de su candidatura según el cual será él el que pasará a una eventual segunda vuelta con Sebastián Piñera, dijo Marco Enríquez-Ominami para explicar sus dichos sobre una negativa a dar su apoyo a Eduardo Frei.

Ante el **revuelo por sus declaraciones en un diálogo con su colega Álvaro Escobar**, citado por el diario [La Nación de Argentina](#), el diputado salió hoy a precisar el sentido de sus palabras asegurando que no se ha puesto nunca en la posibilidad de definir una opción en el posible balotaje.

“Yo lo único que he dicho siempre, y tomo por testigos a los que estaban ahí... siempre he dicho lo mismo, que en segunda vuelta vamos a pasar nosotros y nunca me he puesto en ese escenario”, explicó luego de una visita al cardenal Francisco Javier Errázuriz.

“Ahora si quieren la frase, que yo sospecho que es la que quieren escuchar, se las digo: efectivamente no voy a votar por el senador DC porque el que va a pasar a segunda vuelta soy yo”, agregó.

De acuerdo al ex PS de ese modo **“está dicho de la mejor manera”**. “Repito la misma frase: es cierto, es cierto lo que dice La Nación argentina, **no votaré por el senador DC porque el que va a pasar a segunda vuelta soy yo**”, enfatizó.

El artículo publicado por el diario La Nación de Argentina transcribe un diálogo con Escobar en que éste le pregunta si efectivamente sus votos serían indispensables para el de la Concertación. El primero señaló: **"Ni lo sueñen. Si el que pasa a la segunda vuelta es Frei, no lo vamos a apoyar"**.

Gobierno llama a Marco Enríquez a aclarar “de qué lado está”

/ [Lanacion.cl](#) 30 de septiembre de 2009

"Es necesario que los candidatos presidenciales tengan posturas nítidas y que los ciudadanos puedan saber cuál es su sector político", advirtió la vocera de Gobierno sobre los dichos de MEO.

Un llamado a la claridad de los candidatos ante la ciudadanía hizo la **ministra vocera de La Moneda, Carolina Tohá**, al ser consultada por las **declaraciones de Marco Enríquez-Ominami**, quien sostuvo que no votaría por Eduardo Frei en segunda vuelta, explicando luego que ello se debe a que está convencido que el candidato de la Concertación no será quien enfrente a Sebastián Piñera, sino que lo hará él.

“Es muy importante ante la población en épocas de campaña ser muy claro, sostener los dichos que uno tiene, y si uno dijo algo que no debía, después pedir disculpas, aclararlo”, manifestó.

La ministra dijo que en materias como estas **“es necesario que los candidatos presidenciales tengan posturas nítidas y que los ciudadanos puedan saber donde están, de qué lado están, cuál es su mirada sobre el futuro, cuál es su sector político y qué mirada de país tienen”**.

Hoy, ante el **revuelo por sus declaraciones en un diálogo con su colega Álvaro Escobar**, citado por el diario [La Nación de Argentina](#), MEO salió a precisar el sentido de sus palabras asegurando que no se ha puesto en el escenario de tener que votar por Frei, porque - a su juicio- será él y no el senador DC quien pasará a segunda vuelta.

Las palabras de Enríquez tuvieron rápida respuesta de parte del comando de Eduardo Frei. La vocera del abanderado oficialista, **Paula Narváez**, señaló que **“lo dicho, dicho está (...)** **Todos los que estamos comprometidos con el progresismo exigimos que Marco Enríquez-Ominami aclare cuales son sus verdaderas intenciones”**.

En el comando de Frei **advirtieron a los partidarios de Marco Enríquez-Ominami** ante la posibilidad de que éste los termine arrastrando a votar por el de la derecha, Sebastián Piñera

Mamá de MEO apuesta a apoyo recíproco con Frei

30 de septiembre de 2009

Manuela Gumucio descartó que Enríquez-Ominami haya negado respaldo al candidato de la Concertación en eventual segunda vuelta.

La madre del candidato presidencial independiente, Marco Enríquez-Ominami, Manuela Gumucio, desestimó este miércoles que su hijo haya descartado un eventual apoyo a Eduardo Frei en caso de que éste acceda a una segunda vuelta contra Sebastián Piñera.

Un artículo publicado por el diario La Nación de Argentina transcribe un diálogo del diputado con su colega Álvaro Escobar en que el primero señaló: "Ni lo sueñen. Si el que pasa a la segunda vuelta es Frei, no lo vamos a apoyar".

Requerida por estas palabras en medio de un programa en radio Cooperativa en que se desempeña como panelista, Gumucio declaró esta mañana: **“Estoy segura que Marco no puede haber dicho esto”**.

Lo que si descartó es una declaración de eventual respaldo al candidato de la Concertación. Lo dirá, zanjó, “cuando Frei diga lo mismo, cuando sea recíproco que el otro también admite que lo va a apoyar a él”.

Insistió en que la polémica expresión en “en el fondo no es tan cierto porque yo estoy segura que va a apoyar a Frei en segunda vuelta si es que las cosas se dan en esos términos. Ese es mi punto de vista... mío, personal”.

En caso de que efectivamente haya emitido dicha declaración, la mamá de MEO estimó que “pudo haber salido como un chiste, como algo apasionado, en una conversación en un restaurante con el periodista puede ser, pero no es ésta la posición de Marco en ningún caso”.

Freísmo advierte eventual beneficio de MEO a Piñera

30 de septiembre de 2009

“Lo dicho, dicho está”, dijeron en el comando de Frei ante aclaración de Enríquez de sus palabras en Argentina.

El **comando del candidato presidencial Eduardo Frei** y el **vocero de la Concertación, José Antonio Gómez**, advirtieron a los partidarios de **Marco Enríquez-Ominami** ante la posibilidad de que éste los termine arrastrando a votar por el de la derecha, Sebastián Piñera.

Dirigentes del freísmo enfrentaron las palabras del diputado ex PS que en primera instancia aparecieron como una negativa tajante a respaldar a Frei en una segunda vuelta, aunque luego precisó que con esos dichos apuntaba a que está [seguro que su opción es la que avanzará](#).

La vocera del comando del abanderado oficialista, **Paula Narváez**, señaló que “**lo dicho, dicho está (...) Todos los que estamos comprometidos con el progresismo exigimos que Marco Enríquez-Ominami aclare cuales son sus verdaderas intenciones**”.

Agregó que **los dichos “son de extrema gravedad”** por lo que **“el momento de la verdad ha llegado. Es importante que todos los chilenos y chilenas consideren de que lo que pretende es arrastrar a sus adherentes a apoyar a la derecha en segunda vuelta”**.

En Valparaíso, el vocero de los partidos de la Concertación, **José Antonio Gómez**, aún sin considerar la aclaración hecha por MEO, apuntó que **sus palabras son “complejas y graves, (...) el otro candidato que quedaría en segunda vuelta es Sebastián Piñera”**.

“La pregunta es entonces ¿va a apoyar a un candidato de la derecha? (...) Me parece muy grave que una persona que ha pertenecido a la Concertación, que se dice de izquierda, diga que en segunda vuelta, en una elección de esta magnitud, no va a apoyar al candidato de la Concertación”, apuntó el senador y presidente del PRSD

Ante el **revuelo por sus declaraciones** citadas por el diario [La Nación de Argentina](#), Enríquez salió hoy a precisar el sentido de las palabras asegurando que no se ha puesto nunca en la posibilidad de definir una opción en el posible balotaje.

“Yo lo único que he dicho siempre, y tomo por testigos a los que estaban ahí... siempre he dicho lo mismo, que en segunda vuelta vamos a pasar nosotros y nunca me he puesto en ese escenario”, explicó luego de una visita al cardenal Francisco Javier Errázuriz.

El artículo en cuestión:

La campaña presidencial en Chile :

Enríquez-Ominami, la gran amenaza para la Concertación El ascenso del candidato independiente en los sondeos fractura la base electoral del oficialismo

Carlos Pagni LA NACION 29 de setiembre de 2009 |

Hasta el miércoles pasado, cuando los candidatos a la presidencia de Chile debatieron por televisión, la campaña de Marco Enríquez-Ominami era un experimento capaz de llamar la atención de los apasionados por el marketing electoral.

Pero desde ese cruce televisivo la cuestión es otra. Enríquez-Ominami se consolidó en las encuestas y su peripecia comenzó a adquirir una densidad desconocida. Le plantea una amenaza muy verosímil a la candidatura oficialista de Eduardo Frei y, al hacerlo, abre una inquietante incógnita sobre el destino de la Concertación, que ha sido una construcción modélica para América latina.

Enríquez-Ominami llegó a la Argentina anteanoche y ayer se entrevistó con Cristina Kirchner, de la mano de Rafael Follonier, el principal interlocutor de la Casa Rosada con todas las variantes de la izquierda regional. Enríquez-Ominami terminó el domingo comiendo carnes, en un restaurante de Puerto Madero, junto a su equipo de campaña.

Allí están su padre adoptivo, el senador socialista Carlos Ominami; Max Marambio, una leyenda de la izquierda latinoamericana, integrante del círculo de Salvador Allende, antiguo cuadro militar en Cuba y ejemplo consumado de las ventajas que otorga para los negocios el haber mirado al capitalismo desde afuera por muchos años (Marambio controla empresas en el Viejo Mundo y en el Nuevo), y Marcelo Trivelli, ex alcalde de Santiago y sobrino del ex presidente Patricio Aylwin.

Una encrucijada

Después del debate, Enríquez-Ominami se ubicó a 4 puntos del candidato del gobierno, con 19%. Frei tiene 23% y Sebastián Piñera, el empresario que atrae el voto de derecha, goza de un estable 39%.

Enríquez-Ominami confiesa haber llegado a la encrucijada decisiva: "Ahora hay que resolver si mantenemos este rumbo, que nos permite llevarnos a casi todos los indecisos, o si nos reorientamos para llamar la atención de los votantes de Frei".

Es más que una duda táctica. Enríquez-Ominami renunció al Partido Socialista el 12 de junio pasado, el día que cumplió 36 años, cuando le negaron una interna para disputar la candidatura de la Concertación. Su padre, Miguel Enríquez, fue un dirigente del Movimiento de Izquierda Revolucionaria (MIR) asesinado por la dictadura. Su madre, Manuela Gumucio, es hija de uno de los fundadores de la Democracia Cristiana. Se casó en segundas nupcias con Carlos Ominami, de quien el hijo de Enríquez adoptó también el apellido.

Desde este cuadrante político y biográfico, Enríquez-Ominami interpela a la identidad del oficialismo chileno. Una incomodidad para la socialista Michelle Bachelet, con lazos casi familiares con los Ominami. Bachelet es crucial. Flota en niveles de prestigio del 75%. Está abrazada a Frei. Pero no atacará a Enríquez-Ominami, a quien muchos de sus admiradores prefieren como candidato.

Hasta hace un mes, la candidatura de Enríquez-Ominami parecía inofensiva. A Piñera le servía que hiciera perder a la Concertación votos de izquierda. Para Frei era una molestia, pero en un ballottage sería un afluente indispensable.

"¿Va a ser así?", pregunta a Enríquez-Ominami su amigo Alvaro Escobar, a su lado. "Ni lo sueñen. Si el que pasa a la segunda vuelta es Frei, no lo vamos a apoyar", contesta.

Esa negativa cobija el significado de la candidatura de Enríquez-Ominami para el proceso político chileno. Por primera vez desde la salida de Augusto Pinochet, desde el espacio socialista se cuestiona a los democristianos, entre ellos a Frei, por la complicidad con el golpe de 1973. La candidatura de Enríquez-Ominami está fracturando a la Concertación en su base electoral.

Ese conflicto entre los "díscolos", como le gusta definirse al candidato, y el aparato oficialista, abarca más que una visión del pasado. Enríquez-Ominami rompió con desparpajo otros tabúes del oficialismo: la salida al mar de Bolivia, el aborto y el casamiento gay, el papel de las compañías de electricidad y el vínculo con Estados Unidos. "Nuestra sociedad vive comprimida pero rompe el dique con ritmos cíclicos", dice Marambio.

A Enríquez-Ominami se le notan la ansiedad, la filosofía y el cine estudiados en Francia, y los 15 años de diván. Su cabeza trabaja a altísima velocidad y se expresa con humor y creatividad. "Yo llevo adelante mi marketing. Conozco el tema. Sé cómo hacer una campaña segmentada."

Con un par de cómicos chilenos realizó 20 spots con sketches en los que se representa a sí mismo. A través de Twitter lo siguen 18.000 simpatizantes. Es el favorito de los sectores más dinámicos: encabeza las encuestas entre los optimistas, los mejor educados, los más productivos y los jóvenes. Ya alcanzó a Frei en la región metropolitana. Ahora se asoma a un abismo, con cautela. Si sigue avanzando, puede lograr que la Concertación, que construyeron sus padres, pierda el poder por primera vez en 20 años. Y no necesariamente a manos de Piñera.

La apuesta territorial de los candidatos presidenciales

/ La Nación Por I. ferraro / r. badillo 28 de septiembre de 2009



Con las candidaturas oficializadas ante el Serval, los comandos presidenciales definen el despliegue territorial que realizarán con miras a posicionar a sus respectivos abanderados a La Moneda.

Y aunque han buscado diferenciarse, esta semana tres de los cuatro candidatos en competencia eligieron el norte de Chile para reforzar su trabajo.

De hecho, **Eduardo Frei, Sebastián Piñera y Jorge Arrate** se desplegarán desde la Región de Valparaíso hasta la de Atacama para conocer las inquietudes de sus habitantes, pero también para reforzar sus adhesiones y respaldar a los candidatos de sus respectivas coaliciones al Parlamento.

Marco Enríquez-Ominami, en tanto, viajó ayer a Argentina para reunirse con la Presidenta Cristina Fernández. De esta forma, se transformará en el tercer candidato a dirigir al país que visita la Casa Rosada, pues a principios de mes ya lo hizo Frei y Piñera.

Tras retornar a Chile, a diferencia de sus contendores, MEO iniciará un recorrido por el sur de Chile en compañía de su esposa, la periodista Karen Doggenweiler. LN

Sebastián Piñera

Refuerzo en la Quinta Cordillera

Prácticamente toda la semana estará fuera de Santiago Sebastián Piñera. El candidato de la derecha visitará entre el martes y el sábado desde la Región de Valparaíso hasta la Región de Atacama, con la intención de reforzar territorialmente zonas en las que obtiene menor adhesión.

Según trascendió ayer, en un recorrido del empresario en las afueras del Museo de Arte Contemporáneo (MAC) y del Museo de Arte Precolombino, Piñera llegará el martes a la Región de Valparaíso para reforzar la campaña en la Quinta Cordillera, donde los aspirantes al Senado de la Alianza, Lily Pérez (RN) y Marcelo Forni (UDI), han protagonizado más de impasse.

La Quinta Región es, de hecho, uno de los frentes territoriales más complejos para la Alianza, donde la competencia interna ha potenciado la rivalidad entre los contendores de RN y la UDI en la zona.

Tras reforzar en terreno la Quinta Cordillera, Piñera recorrerá -junto a su esposa, Cecilia Morel- Quilpué y La Calera, Illapel, Los Vilos, Ovalle, La Serena, Vallenar y Copiapó. En Bahía Inglesa, en tanto, se reunirá con dos de sus hijos -Sebastián y Cristóbal- quienes viajaron la semana pasada al norte como parte de la avanzada que prepara la gira del abanderado.

Antes de partir, el inversionista expondrá hoy ante el Consejo Nacional de la Cámara Nacional de Comercio (CNC) los principales lineamientos de su propuesta económica. La invitación a Piñera se enmarca en los encuentros que la entidad gremial ha fijado con los candidatos presidenciales.

Marco Enríquez-Ominami

Con Argentina y el sur en el horizonte

Argentina, la Región Metropolitana y el sur del país son los frentes territoriales que abarcará esta y la próxima semana el candidato independiente Marco Enríquez-Ominami.

A las 11 horas de hoy, el diputado -que viajó ayer a Argentina para reunirse con la Presidenta Cristina Fernández- expondrá en la sede del Consejo Argentino para las Relaciones Internacionales (CARI) sobre la importancia de las relaciones chileno-argentinas.

“Chile y Argentina seguiremos siendo vecinos, así que tenemos que entendernos. Estoy por la integración y tenemos que probar conectividades. Como Presidente promoveré la integración con los países limítrofes a toda costa y a la Presidenta de Argentina le diré que tendrá como socio a un hombre que cree en la integración”, dijo ayer.

Luego acudirá a la presentación del corredor bioceánico de baja altura que unirá a ambos países y, poco después, asistirá al programa televisivo “Café Las Palabras”, donde será entrevistado por el ex canciller argentino Rafael Bielsa. A las 19 horas se reunirá con Fernández en la Casa Rosada.

El abanderado, que llegará el martes a Chile, visitará comunas como Maipú y el jueves presentará ante el CEP los ejes de su programa de gobierno.

La próxima semana, MEO comenzará una gira por el sur, que será reforzada por la presencia de su esposa, Karen Doggenweiler, que contempla Chiloé, Puerto Montt, Temuco, Concepción, Chillán, Talca, Curicó y Rancagua.

Jorge Arrate

La Región de Coquimbo a fondo

La Región de Coquimbo escogió el candidato de la Mesa Unitaria de la Izquierda, Jorge Arrate, para recorrer a fondo durante esta semana.

El itinerario contempla visitar un amplio número de comunas de la región desde el martes hasta el viernes, priorizando el encuentro con la ciudadanía y tomando nota de las principales necesidades de la zona.

El candidato llegó ayer al país tras una breve visita a Argentina, donde arribó el sábado por la ruta terrestre que une Temuco con la ciudad trasandina de Neuquén.

En el vecino país, específicamente en una actividad con residentes de la Villa Ceserino -a quienes hizo entrega de una bandera chilena-, el otrora secretario de Estado de Eduardo Frei reiteró uno de sus compromisos políticos fundamentales: voto para los chilenos residentes en el exterior. En tanto, Arrate participará hoy a las 18:30, en el Colegio Don Bosco, en una actividad en el marco del lanzamiento del libro sobre el fallecido líder sindical y diputado Manuel Bustos, “Dicen que es Manuel su nombre”, escrito su viuda Myriam Verdugo -candidata a diputada DC por La Florida- y la también periodista Patricia Mayorga.

Con la gira al norte se pretende reforzar la apuesta política de Arrate, en especial tras el desempeño -calificado por sus pares como uno de los más destacados- que tuvo el ex ministro en el debate presidencial organizado por TVN la semana pasada.

Eduardo Frei

Regionalización, cambios al mundo laboral y trabajo en terreno

A partir del miércoles, el candidato de la Concertación, Eduardo Frei, viajará por las regiones de Arica y Parinacota, Tarapacá y Antofagasta para promover la regionalización, la reforma laboral y realizar actividades con los aspirantes al Parlamento.

Frei comenzará su recorrido en Calama, donde se reunirá con los trabajadores del cobre de Chuquibambilla. Según el jefe territorial de la campaña de Frei, Jorge Pizarro, el candidato abordará “los temas de la reforma laboral”, incluidos en su proyecto legislativo y que apunta a modificar el actual marco que regula el trabajo en el país.

Luego se trasladará a Arica, donde su discurso estará centrado en la regionalización, la elección mediante votación popular universal de los consejeros regionales y “las mayores atribuciones para que las autoridades regionales administren y decidan con los recursos otorgados por el Estado”, destacó Pizarro, quien explicó que se desestimó incluir en las reformas que promuevan la descentralización, la votación de intendentes y gobernadores, debido a que no se quiere avanzar hacia un Estado federado, porque “las experiencias en el caso de Latinoamérica no han sido las más positivas”.

La gira al norte terminará en Iquique, donde Frei tendrá reuniones con personalidades del mundo académico y empresarial. La visita a esa zona buscará “desplegar trabajo en terreno con los candidatos de la Concertación a diputados y senadores” y con el aspirante del Juntos Podemos en el distrito 2, Hugo Gutiérrez.

Frei asegura que no hay disputa en el oficialismo tras dichos de Gómez

/ UPI 28 de septiembre de 2009

El candidato presidencial de la Concertación, Eduardo Frei Ruiz-Tagle, afirmó que no hay ninguna disputa en el conglomerado de Gobierno luego de la polémica por los dichos del timonel del Partido Radical Social Demócrata, José Antonio Gómez, que advirtió que existía un distanciamiento entre el comando del senador y los líderes oficialistas.

"Yo no estoy en ninguna disputa, hoy día tuvimos una reunión de trabajo como todos los lunes y seguimos trabajando", afirmó Frei, aludiendo el almuerzo que sostuvo por cerca de tres horas con los presidentes de los cuatro partidos oficialistas este lunes para abordar el tema, que ya dieron por superado.

El candidato participó en el Auditorio Don Bosco de un homenaje al ex sindicalista y otrora diputado de su partido Manuel Bustos Huerta al cumplirse diez años de su fallecimiento, afirmando que "la mejor manera de recordar a Manuel Bustos es tomando un compromiso y eso es lo que voy a hacer hoy día delante de todos los trabajadores, de que vamos a enfrentar en nuestro próximo Gobierno una reforma laboral".

El abanderado de la Concertación recordó que el presidente de la Conferencia Episcopal, monseñor Alejandro Goic, "el día viernes al inaugurar el seminario en recuerdo de Manuel Bustos señaló que era el momento y era el tiempo de una reforma laboral de verdad y por eso estamos trabajando con nuestros equipos, con los dirigentes de los trabajadores, con nuestros parlamentarios para que podamos avanzar en construir lo que Manuel Bustos soñó desde siempre".

Consultado por las disputas sobre el momento adecuado para presentar ante el Congreso un proyecto en esa línea y atendiendo las presiones para que la Presidenta Michelle Bachelet haga el envío de una propuesta de reforma, Frei dijo que "eso es una decisión del Gobierno, yo soy candidato, mi responsabilidad empieza el 11 de marzo y ahí vamos a hacer la reforma como corresponde".

José Antonio Gómez, presidente del PRSD y vocero de la Concertación:

"La relación con Frei nuevamente se está complicando"

Senador revela incomodidad porque hace más de un mes que los líderes oficialistas no se reúnen con su carta presidencial.

ALEJANDRO TRUJILLO EM 2009 09 27

Hace más de un mes -desde el 17 de agosto- que, según recuerda José Antonio Gómez, los presidentes de los partidos de la Concertación no se reúnen con el abanderado oficialista, Eduardo Frei. El hoy también vocero de la coalición gobernante advierte sobre la distancia que, una vez más, comienza a instalarse entre la carta presidencial y los líderes del oficialismo.

-¿Qué le pareció el duro enfrentamiento entre Frei y Piñera durante el debate presidencial?

"Se le ha dado una connotación de ataque que en ningún caso tiene. Más allá de que uno pueda discutir sobre el contexto, el momento o las formas, lo único que hizo Frei fue dar una opinión

sobre un hecho concreto, como fue la alusión a un informe de la multa de la SVS a Piñera, y eso no puede considerarse una agresión".

-Se ha dicho que la crítica de Frei no fue casual, sino que planificada...

"Desde el punto de vista de la opinión pública, estas situaciones que son conflictivas no son muy favorables, por lo tanto no creo que sea una estrategia, a menos que haya un estratega experto que yo no conozca. Lo que Frei hizo fue responder en un momento en que la pregunta tenía que ver con un tema complejo, cómo enfrentaría los procesos de corrupción, no creo que eso haya sido estrategia".

-A la luz de lo ocurrido después del debate, de las aclaraciones del directorio de Chile Transparente y las críticas generadas, ¿fue un error haber recurrido a ese informe para criticar a Piñera?

"Difícil dimensionar. Lo razonable hubiera sido que, en el momento en que se conoció el informe, el comando de Piñera hubiera hecho las prevenciones correspondientes. Lo que pasó posteriormente no fue más que la continuidad natural de una discusión que se había iniciado horas antes del debate".

-Y desde allá atrás, en las últimas filas de la galería, ¿cómo vieron el foro?

"(Sonríe) En una respuesta políticamente correcta, yo podría decir que eso da lo mismo, pero en realidad los gestos en política no dan lo mismo. Estuvimos en un lugar distinto al del resto de los presidentes de partido, y eso tiene que haber sido decisión del comando".

-¿Estaban al tanto de lo que el candidato diría en su intervención?

"No, los presidentes de partido no tuvimos contacto, participación o reunión con el candidato antes del debate".

-¿Y qué pasó con el rol preponderante que, según habían decidido con el propio candidato, asumirían en la campaña?

"Formalmente sigue en pie. No hemos tenido ninguna conversación por la que podamos decir que ese acuerdo se ha cambiado, pero quizás es también porque no hemos tenido ninguna reunión".

-¿Cómo han hecho para planificar los pasos a seguir en la campaña?

"Si la memoria no me falla, la última reunión que tuvimos con el candidato fue la comida en que precisamente conversamos ese tema en su casa. Ése fue el único encuentro que hemos tenido, y ya ha pasado más de un mes".

-Eso es un problema...

"Creo que la situación nuevamente se está complicando desde el punto de vista de la relación política que debíamos tener con Frei".

-¿A qué atribuye esta nueva separación entre los partidos y el comando?

"No sé si es una separación. Puede ser que se han presentado situaciones que han impedido que nos coordinemos de mejor manera. Aquí no hay un conflicto, no es que estemos abriendo un nuevo flanco de polémica, es sólo que no ha habido espacios de coordinación, y creo que debíamos tener una relación más directa, más permanente, y eso se tendrá que hacer".

-¿Y a quién perjudica más este distanciamiento: al candidato presidencial o a sus partidos?

"Todos salen perjudicados en estas circunstancias. Estuve proclamando a algunos candidatos a diputados del PRSD, he recorrido comunas, y me ha tocado ver mucha gente, pero no vi una conexión entre la campaña presidencial y la parlamentaria".

-Se suponía que con la llegada de una figura como Jorge Pizarro, ese tema quedaría resuelto...

"Pizarro ha hecho una muy buena labor en el tema territorial, pero sin duda eso no ha sido suficiente. A lo mejor ellos están trabajando para suplir lo que estoy diciendo, pero como no he tenido contacto con el comando, no lo sé".

-¿Cuál debe ser el enfoque de campaña ahora que, tras el primer debate presidencial, inicia su fase más decisiva?

"Hay que fortalecer lo que es el trabajo territorial de la infantería de la Concertación. A partir de ahora debiera haber una gran movilización no sólo del candidato, sino de las fuerzas políticas que lo apoyan para difundir lo que son las propuestas y el programa".

"En una respuesta políticamente correcta, yo podría decir que eso da lo mismo, pero en realidad los gestos en política no dan lo mismo".

Sobre la desmejorada ubicación de los líderes oficialistas durante el debate presidencial.

"No es que estemos abriendo un nuevo flanco de polémica, es sólo que no ha habido espacios de coordinación, y yo creo que debiéramos tener una relación más directa, más permanente, y eso se tendrá que hacer".

Sobre relación con Frei

"No hemos tenido ninguna conversación por la que podamos decir que ese acuerdo se ha cambiado, pero quizás es también porque no hemos tenido ninguna reunión".

Sobre el pacto para que los partidos asumieran rol clave en campaña presidencial.

"Más allá del contexto, el momento o las formas, lo único que hizo Frei fue dar una opinión política sobre un hecho concreto, como fue la alusión a un informe de la multa de la SVS a Piñera, y eso no puede considerarse una agresión".

Defiende crítica de Frei a Piñera en debate.

"Me da la impresión que va a cambiar la mirada hacia Arrate"

-¿Cómo deben entenderse los gestos que tanto Frei como la Concertación han hecho en los últimos días en favor de Jorge Arrate y del PC?

"Tenemos un acuerdo parlamentario con el Juntos Podemos y estamos trabajando para que ellos logren entrar al Parlamento. La Concertación no tiene ninguna razón para confrontar a Arrate, podemos tener diferencias en algunos planteamientos, pero también existen coincidencias de enfoque. Arrate es una persona que está planteando las ideas del bloque de izquierda con mucha altura de miras, lo que es muy valorable. Todos los acercamientos se dan en función de esas circunstancias y no de que exista algún acuerdo".

-¿Comparte que un fortalecimiento de la opción Arrate representa la caída de Enríquez-Ominami?

"A mi me da la impresión que va a cambiar la mirada hacia el candidato de la izquierda. Si Arrate afianza sus posturas e ideas, lo más probable es que personas que estén pensando votar por un candidato extraconcertación como el caso de Marco Enríquez-Ominami, y que son de izquierda,

van a volver a pensar que Arrate es un buen exponente de sus ideas. El término de su participación en el debate fue realmente extraordinario. Cuando se declaró como hombre orgullosamente de izquierda, como allendista, hizo también un llamado fuerte al votante que eventualmente pudiera estar pensando en marcar a Marco Enríquez-Ominami".

-Algunos lo ven como una estrategia para sacar del juego a Enríquez-Ominami

"No sé, no creo. Tengo la convicción de que nadie puede sacar del camino a nadie, ya las cartas están echadas".

Em 2009 09 30

Doble reunión del cardenal: hoy recibe a Frei y Marco

El cardenal Francisco Javier Errázuriz ya había anunciado el viernes, al recibir en su casa a Sebastián Piñera, que buscaría reunirse en los próximos días con el resto de los contendores que aspiran a llegar a La Moneda.

Pero lo que pocos anticiparon fue que la cita llegaría por partida doble: hoy, el arzobispo de Santiago recibirá tanto a Eduardo Frei como a Marco Enríquez-Ominami, en dos encuentros que prometen acaparar la atención luego de los llamados que ha hecho el cardenal para que los candidatos realicen una "campaña limpia".

El gesto también buscaría aplacar la molestia de los candidatos luego de la reunión del arzobispo con Piñera.

Frei compromete proyecto de reforma laboral para marzo

/ [Lanacion.cl](#) 27 de septiembre de 2009

Destacando el apoyo de la iglesia a impulsar una reforma laboral, el candidato de la Concertación dijo que ya basta de dilatar el envío de un proyecto.

Para marzo comprometió el **candidato presidencial de la Concertación, Eduardo Frei**, el envío de un proyecto de ley de reforma laboral al congreso.

“Nuestro gobierno a partir de marzo presentará una reforma laboral integral para que los chilenos puedan organizarse, puedan sindicalizarse y puedan negociar colectivamente, como corresponde a un país como el nuestro”, indicó.

De esta manera, Frei asumió la continuidad de los compromisos de la Presidenta Michelle Bachelet, cuyo gobierno no ha enviado una iniciativa en este sentido ante las dificultades laborales en la contingencia de la crisis económica internacional.

“Vamos a presentar un proyecto, lo hemos discutido con las organizaciones sindicales y hoy día tenemos el apoyo de la Iglesia. El presidente de la Conferencia Episcopal ha dicho reforma laboral aquí y ahora. No dilatemos más esta situación”, enfatizó Frei.

El senador DC subrayó que monseñor Alejandro Goic, “inaugurando un seminario el viernes en recuerdo de Manuel Bustos, decía que es la hora ya, es hora de hacer una reforma laboral”, apuntando que “no podemos seguir esperando, siempre tenemos una excusa para no hacer una reforma laboral”.

EM 2009 09 27

Abanderado oficialista optó por no comentar la reunión:

Molestia en comando de Frei por cita del cardenal con Piñera

En el equipo del ex Mandatario se interpretó el encuentro con Errázuriz como una señal de respaldo al abanderado de la Coalición por el Cambio en medio de polémica por informe de Transparencia.

NELLY YÁÑEZ N.

La imagen del cardenal Francisco Javier Errázuriz junto a Sebastián Piñera -llamando a evitar la violencia verbal, justo después del debate- causó molestia en el comando de Eduardo Frei, pues se leyó como una suerte de respaldo al abanderado aliancista en la disputa que mantienen por el controvertido informe de Chile Transparente.

Pese a ello, el equipo del ex Mandatario optó por no hablar públicamente del tema. A esa postura se sumó el propio Eduardo Frei, quien ayer tuvo dos actos de campaña, uno en La Florida con profesionales y beneficiarias de salas cuna y educación parvularia, y otro en el ex Congreso Nacional con profesores.

"No me voy a pronunciar sobre eso", fue su categórica respuesta.

Altas fuentes del comando oficialista admitieron su molestia por el uso que Piñera dio a su cita con el cardenal, la que -según los cálculos- tiene fuerte impacto en los sectores populares y más conservadores.

El jefe territorial del comando oficialista, Jorge Pizarro, prefirió ironizar sobre el episodio. "Espero -dijo- que Piñera haya ido adonde el cardenal a confesarse, a contarle la verdad, y la verdad es que usó información privilegiada para ganarse varios millones en la pasada, como lo dijo Pablo Longueira".

La incomodidad oficialista fue desestimada por los equipos de Enríquez-Ominami y Arrate.

Max Marambio, jefe político de la campaña del diputado independiente, sostuvo que el episodio "se puede ver como un cuestionamiento a Eduardo Frei, pero nosotros no lo interpretamos así; lo vemos como una preocupación de la Iglesia por un mejor trato y como una continuación del planteamiento del tedeum".

En una línea similar se mostró el secretario general del PC, Lautaro Carmona. "Cada quien puede hacer sus interpretaciones, pero no podría ver a la Iglesia, con el peso que tiene, avalando una u otra opción. El cardenal tiene una mirada larga que sin duda apunta a cuidar el debate verbal y también a transparentar información".

En medio de estas posturas, para el generalísimo del comando de Piñera, Rodrigo Hinzpeter, lo central fue el mensaje del cardenal. "Él rechazó conductas electorales como aquella en la que incurrió Eduardo Frei durante el debate, por lo que la molestia que hay en el comando de Eduardo Frei debiera orientarse a una autocrítica", afirmó.

Desde hacía dos semanas que Piñera venía manejando el encuentro en reserva. El cardenal había expresado su disposición a conversar y había hecho llegar una serie de fechas para calzar agendas.

El asunto se precipitó el viernes 25. Poco antes del mediodía, el arzobispo recibió una llamada para concretar la audiencia, ojalá para ese día, la que se fijó para las 17 horas en su residencia de calle Simón Bolívar. La conversación fue a puerta cerrada y se extendió por una hora y media.

"Si empezamos con la violencia verbal, después se puede acabar también en la violencia física", fue la advertencia central del cardenal Errázuriz cuando fue a despedir a Piñera a la puerta.

.....

LAN: Freísmo pide a Piñera responder temas de fondo

LN. 25 de septiembre de 2009

Comando de Frei atribuyó a presiones de la derecha el desmarque de Chile Transparente de informe citado en debate.

Un llamado a Sebastián Piñera a responder de una vez a temas de fondo en casos como la compra de acciones de LAN o el Banco de Talca llamó el comando de Eduardo Frei que quitó relevancia a la desautorización de Chile Transparente al informe que este candidato citó contra el de la derecha durante debate presidencial en TVN.

El senador DC, Jorge Pizarro, jefe territorial de la campaña, requerido este viernes por la [declaración de anoche del capítulo local de Transparencia Internacional](#), destacó que lo relevante son los cuestionamientos financieros al empresario.

“Aquí el tema de fondo es que Sebastián Piñera usó información que no tenía el resto de los accionistas para comprar acciones con información privilegiada y ganarse, como dijo Pablo Longueira, en la pasada varios milloncitos”, apuntó el parlamentario

“El resto de quién lo diga, qué ONG, para nosotros es irrelevante porque el tema de fondo es que los ciudadanos tiene que saber que es lo que hace un candidato cuando tiene oportunidad de ganarse unos pesos usando información producto del cargo que ocupa y en este caso en su condición de director de Lan Chile”, agregó.

Desatada la [polémica por los alusión de Frei](#), anoche, la presidenta del directorio de Chile Transparente, Karen Poniachick aclaró que esta instancia “no conoció ni aprobó el tenor

general ni el texto de este informe, hay directores y consejeros que manifiestan su desacuerdo con él en su forma y fondo”.

Respecto de esto, Pizarro estimó que **"después la presión brutal de la derecha, la reacción destemplada, la presión de algunos representantes de los poderes fácticos, entiendo del propio comando que son consejeros de Chile Transparente que hacen declaraciones destempladas, es evidente que en ese directorio tiene que haberse producido un problema"**.

Frei: “Mantengo lo dicho” contra Piñera por caso LAN

La Nación. 25 de septiembre de 2009 Candidato de la Concertación descartó retractarse por alusión a cuestionado informe durante debate en TVN. El empresario esperaba sus excusas.

El candidato de la Concertación, **Eduardo Frei**, mantuvo su crítica a **Sebastián Piñera** por su participación **en el caso LAN descartando retractarse de la alusión**, durante el debate en TVN, **a un informe de Transparencia Internacional** hoy cuestionado incluso desde la sede en Chile de la ONG.

“El problema de fondo es que hubo un dictamen de la superintendencia (de Valores y Seguros), hubo un pago de una multa y esa es la realidad. Yo me quedo con eso, yo no voy a cambiar mi manera de pensar en esta materia”, dijo este viernes el senador DC.

Ante la insistencia por la dura reacción de la derecha en su contra, que se profundizó al conocerse las [diferencias dentro de Chile Transparente](#), enfatizó: **“esta actitud (de Piñera) se ha repetido en otras oportunidades, por lo tanto mantengo lo dicho. Lo dicho, dicho está, y lo escrito, escrito está”**.

El candidato de la Coalición por el Cambio, **Sebastián Piñera**, calificó como **"un atentado a la verdad"** el informe de Transparencia Internacional y dijo esperar que el senador Frei se disculpe, por haber usado la información en forma **"sucia"**.

“El informe y el senador Frei se equivocaron: hicieron una acusación falsa e injusta y debieran disculparse, pero yo no voy a caer en ese terreno, yo quiero una campaña de cielos despejados y un gobierno de realizaciones como es mi compromiso, y en consecuencia estos accidentes en el camino, no nos van a desviar ni de nuestro norte ni de nuestro rumbo”, anotó.

Frei y Piñera se refirieron a la polémica al término de su participación en el foro-debate organizado por ComunidadMujer junto a los también postulantes a La Moneda, **Marco Enríquez-Ominami** (independiente) y **Jorge Arrate** (Juntos Podemos).

La posición de Frei en cuanto a pedir a su principal rival en la disputa presidencial que responda por el fondo de la polémica, más que por el origen del informe de Transparencia, fue anticipada desde su comando por el [senador Jorge Pizarro](#) quien pidió al empresario asumir varios casos financieros en que es cuestionado.

Frei a MEO: Bachelet “me está apoyando”

La nacion. 25 de septiembre de 2009

El candidato de la Concertación, Eduardo Frei, respondió a los embates de abanderado independiente, Marco Enríquez-Ominami, que durante el foro ComunidadMujer de este viernes le enrostró que su cercanía con la Presidenta Michelle Bachelet no le aseguraba la misma aprobación entre los votantes.

“Aunque a algunos les moleste: el gran cambio de Chile ha sido una Presidenta mujer, y esa Presidenta mujer me está apoyando junto a todas sus ministras porque voy a seguir su obra”, señaló el senador DC.

El diputado ex PS le había dicho a Frei que la elección estaba en manos de los ciudadanos y no de los apoyos de figuras con la mandataria con valoración récord en las últimas encuestas.

“Senador: que sea Presidente de Chile no depende de usted, depende de todos los que lo están viendo y no depende tampoco de la Presidenta Bachelet”, apuntó.

En otro ataque a Frei, MEO le enrostró su imposible participación en las primarias de la Concertación, pese a que esto fue un conflicto interno en que el PS optó por el DC. **"Senador: cuando uno es designado candidato lo hace con primaris abiertas, y no elude primaris abiertas"**, le dijo en este tema.

Enríquez también dirigió sus dardos contra Frei cuando mostró una foto de su gabinete en que no aparecía ninguna mujer.

El **postulante de la Concertación retrucó que su mandato contó con 4 ministras** y destacó que hasta ese momento sólo 3 mujeres habían ocupado un puesto de ese tipo en la historia de Chile.

Insulza: "Lo que Frei levantó es un hecho que la ciudadanía tiene que conocer"

El secretario general de la OEA se refirió sobre la embestida de Eduardo Frei hacia Sebastián Piñera, iniciada durante el debate presidencial.

25/09/2009 - 09:38

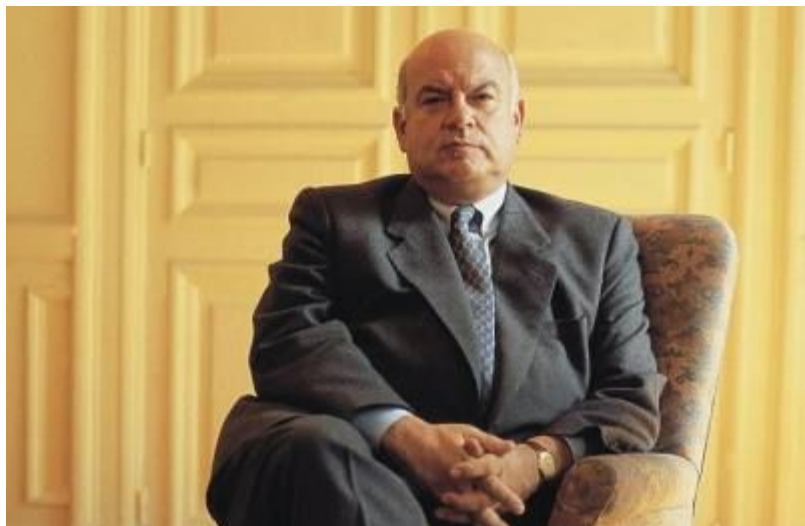

"Creo que los debates presidenciales en todas partes los candidatos tratan de decir las cosas por su nombre y nadie debería ofenderse por eso". Así el secretario general de la OEA, **José Miguel Insulza**, abordó la embestida de **Eduardo Frei** hacia **Sebastián Piñera**, luego que el candidato oficialista citara en el foro presidencial el informe de **Transparencia Internacional** que alude a la multa con que fue sancionado el candidato de la Alianza, por comprar un paquete accionario de Lan en julio de 2006.

"Lo que Eduardo Frei levantó es un hecho válido que la ciudadanía tiene que conocer", agregó el ex ministro de La Moneda, en radio Cooperativa.

Aunque Insulza comentó que no pudo ver el debate, destacó que "en todas partes los candidatos tratan de presentar sus propuestas, pero también tratan de explotar las debilidades del adversario y sin duda, lo que pasó con las acciones de Lan son debilidades de Sebastián Piñera de las cuales él tiene que dar cuenta".

24/09/2009 - 16:58:23

Con fecha 6 de julio de 2007 Piñera fue multado con -cito textual- :

"19.470 UF por infracción al deber de abstención descrito en el inciso primero del artículo 165 de la ley 18.045 al haber efectuado compras de acciones de LAN contando con información privilegiada".

Fuente http://www.svs.cl/documentos/res/res_2007_306.pdf

Unos días después pagó la multa Piñera sin presentar apelación.

A eso se referían Frei y Transparencia Internacional.

Julio Bravo ----- Santiago

Frei pidió respeto a informe LAN que usó contra Piñera

La nacion 24 de septiembre de 2009

Ante ataques de la derecha, el candidato defendió a Transparencia Internacional. Tohá: “ridículo” supuesto complot.



Frei viajó hoy a O'Higgins para actividades de campaña. Foto: UPI

El candidato de la Concertación, **Eduardo Frei**, llamó a “respetar” a **Transparencia Internacional** luego de los duros cuestionamientos desde la derecha por el [uso del informe](#) de esta entidad sobre el caso LAN al que aludió para enfrentar a Sebastián Piñera durante el debate presidencial de este miércoles en TVN.

Durante el foro político, el senador DC resaltó que el organismo consignó a Sebastián Piñera en el capítulo sobre “Abuso de información privilegiada” en su documento sobre “La corrupción y el sector privado” desatando la [molestia de los cercanos al empresario](#).

“**Respetemos ese informe**, es un informe que incluye a 180 países, es un informe elaborado por una **institución reconocida a nivel mundial** con la participación también de universidades importantes del mundo”, destacó este jueves.

Frei enfatizó que “**a partir de las 10 u 11 (horas) de la mañana del día de ayer (miércoles) estuvo en todas las página de Internet** y cualquiera podía revisarlo (...) Cualquier persona puede revisar la trayectoria la estructura y la forma en que Transparencia Internacional hace su trabajo”.

En La Moneda, la **Ministra secretaria general de Gobierno, Carolina Tohá**, también enfrentó los cuestionamientos del piñerismo que atribuyen el informe a la ex Ministra, Karen Ponichik, en su calidad de directora de la entidad y un asesor de Hacienda.

“**Estos son los equipos que hace Transparencia Internacional, no los hace el Gobierno de Chile**, no los hace la Concertación, lo hace este organismo internacional que hace su informe en Berlín (Alemania), que lo da a conocer en Estados Unidos”, resaltó.

Por ello, complementó la vocera de La Moneda, “**pensar que Transparencia Internacional decidió la fecha en que iba a publicar su informe por el foro que teníamos en Chile es ridículo**”.

Ipsos realizó consulta una vez terminado foro de presidenciables en TVN

Estudio da por ganador del debate a Enríquez-Ominami



Si bien el diputado ex PS registró un empate técnico con Piñera y Arrate respecto a quién lo había hecho mejor, la diferencia con los demás postulantes quedó de manifiesto ante la consulta de quién lo había hecho peor, donde obtuvo 5,4 puntos contra 44,9% de Eduardo Frei.

El Mostrador 24 de Septiembre de 2009

El candidato independiente Marco Enríquez-Ominami fue el que tuvo el mejor desempeño en el debate realizado el miércoles último en TVN, según el Estudio de Opinión Pública Debate Presidencial, elaborado por la consultora Ipsos y que se llevó a cabo una vez concluido el programa de televisión.

Ante la pregunta sobre cuál de los aspirantes a La Moneda tuvo un mejor desempeño o lo hizo mejor durante el debate, el 30% dijo que Enríquez-Ominami, el 29,7% que el candidato de la izquierda, Jorge Arrate, el 29,4% el postulante de la Coalición por el Cambio, Sebastián Piñera, y sólo el 9,4% se inclinó por el candidato de la Concertación, Eduardo Frei Ruiz-Tagle.

Este último, por el contrario, encabezó el listado con el 44,9% cuando la consulta fue quién "lo hizo peor", seguido por Piñera (37,3%), Jorge Arrate (10,1%) y Enríquez-Ominami (5,4%).

Respecto a cómo vieron los televidentes a los candidatos, el estudio indica que el 25,7% de los entrevistados creía que Frei había "mejorado mucho", el 33,8% estimó que "mejoró poco", el 2,7% dijo que "empeoró poco" y el 1,3% que "empeoró mucho". En tanto, el 36,6% dijo que "se mantuvo igual".

En el caso de Piñera quienes creen que "mejoró mucho" llegaron al 24,7%, el 19,6% dijo que "mejoró poco", el 4,8% dijo que "empeoró poco", el 0,4% consideró que "empeoró poco" y un amplio 50,5% dijo que se mantuvo igual.

En cuanto a Enríquez-Ominami, el 39,5% consideró que "mejoró mucho", el 23,8% que "mejoró poco", sólo el 1,8% dijo que "empeoró mucho" y el 35% dijo que "se mantuvo igual".

Finalmente, sobre Jorge Arrate, un abultado 57,3% dijo que "mejoró mucho", el 26,7% que "mejoró poco", sólo 1,1% dijo que "empeoró mucho" y el 16,4% dijo que "se mantuvo igual".

Metodología

El sondeo se basa en 401 entrevistas telefónicas a hombres y mujeres entre 18 y 75 años de edad residentes en 34 comunas de Santiago, quienes respondieron un cuestionario de cinco minutos de duración. El margen de error se estimó en 4,9% y el nivel de confianza llegó a 95%.

Derecha subió el tono contra Frei

La Nación 24 de septiembre de 2009

La **derecha reforzó este jueves los adjetivos en contra del candidato de la Concertación, Eduardo Frei**, por la alusión en el debate en TVN a un [informe de Transparencia Internacional](#) que cuestiona a Sebastián Piñera por el caso de información privilegiada en LAN.

El vocero de la campaña del empresario **Rodrigo Hinzpeter**, que dio una conferencia escoltado por los senadores **Andrés Chadwick** (UDI), **Andrés Allamand** (RN) y el ex diputado **Jorge Schaulsohn**, subió el tono de las críticas.

Acusó a Frei de “**bajeza inconmesurable**”, de hacer “**campaña sucia**”, de incurrir en un “**acto de cobardía inaceptable**”. Estimó que “**a los chilenos no les gustan las personas que no tienen hombría**” e insistió en que “**Frei y su comando se han pasado de la raya**”.

En la UDI, en tanto, su presidente **Juan Antonio Coloma**, consideró que “el punto negro de la jornada” es el hecho de que el legislador cometió “**un acto de descalificación** con una falsedad (porque) aquí no hay ningún tribunal de transparencia internacional, no existe, es falso”.

"Lamento que por razones electorales, simplemente porque va perdiendo en las encuestas, el ex Presidente Frei, quiera revertir ese proceso entrando en un tipo de campaña de **guerra sucia**", complementó.

Al término del foro, y luego que Piñera calificara como una "bajeza" la alusión del senador, dirigentes cercanos se explayaron [enfurecidos por la mención](#) y elucubrarón en torno a un supuesto complot desde el Gobierno.

Derecha enfurecida por alusión de Frei a caso LAN

La nación. 24 de septiembre de 2009

Dirigentes RN y UDI enfrentaron mención a informe por uso de datos privilegiados en debate. Candidato acusó "bajeza".



Frei y Piñera se mostraron los dientes en el primer debate presidencial. Foto: Esteban Garay

A rebatir puntualmente el emplazamiento de Eduardo Frei a Sebastián Piñera por el uso de información privilegiada en LAN en el debate de anoche salen hoy los cercanos al candidato de la derecha que tildó de “bajeza” la mención de su rival de la Concertación.

Carlos Larraín, presidente de Renovación Nacional (RN), partido de Piñera, cuestionó la alusión al [informe de Transparencia Internacional](#) que cuestiona en Chile ese caso de compra de acciones en que se benefició el empresario.

"Con tanta majadería, se le ha explicado que es falso. No puede seguir diciendo una cosa a sabiendas de que no es verdad", dijo y comentó que el senador DC achica la política "cuando ensucia al rival que tiene al frente".

El abanderado también fue blindado desde la **UDI** con declaraciones de la **senadora Evelyn Matthei**, quien estimó que **Frei tuvo “la bajeza de tirarlo al aire cuando Piñera no tenía ninguna posibilidad de contestar porque se iban a comerciales, lo encontré de una bajeza inaceptable”**.

Desde el comando, su jefe de campaña **Rodrigo Hinzpeter** recalcó que **“no corresponde a la verdad lo que dice el senador Frei porque yo conozco muy bien este proceso y lo que él dice no corresponde al uso de información privilegiada”**.

Al término del debate, **Piñera señaló que “Frei actuó con mucha deslealtad, faltó a la verdad y demostró mucha bajeza, pero yo prefiero que eso quede en el barro y prefiero seguir hablándoles a los chilenos de nuestro país”**.

Su esposa **Cecilia Morel**, en tanto, señaló también anoche que **“el uso de información privilegiada es un delito, Sebastián jamás ha sido acusado de un delito, por lo tanto el señor Frei tendrá que tragarse sus palabras”**.

Tanto [Frei, su esposa Marta Larraechea, y la vocera de su comando Paula Narváez](#), en el balance final del debate justificaron la alusión al caso LAN y descartaron las imputaciones que ya anoche se escuchaban entre el piñerismo que acudió al estudio de TVN.

Frei prepara intensa gira por el norte del país junto a Aylwin y Lagos

Por Richard Miranda V./ La Nación 23 de septiembre de 2009

El candidato presidencial de la Concertación planteó como desafíos invertir 500 millones de dólares en educación, crear un seguro educacional para familias que no pueden pagar estudios de sus hijos y tener los recursos que se necesitan para el sector”.



El lunes Eduardo Frei abordó el tema de Salud y ayer asuntos de Educación. En ambos casos puso énfasis en el papel que debe jugar el Estado para fortalecer ambos sectores. Foto: Leandro Chávez

Para la próxima semana, el **senador Eduardo Frei tiene programado desplazarse hasta el extremo norte del país, donde recorrerá distintas localidades y comunas.**

En la gira estará **acompañado por importantes figuras emblemáticas de la Concertación, entre ellos, los ex presidentes Ricardo Lagos y Patricio Aylwin,** así como dirigentes regionales del conglomerado.

Esta actividad forma parte de la prioridad que el abanderado está dando a la “campana en terreno” con fuerte presencia en regiones.

PROPUESTAS EN EDUCACIÓN

El desafío de “elevar la calidad en la educación”, fue revelado por el candidato presidencial de la Concertación, Eduardo Frei, al reunirse con estudiantes universitarios que corresponden a la primera generación de sus familias en acceder a la educación superior.

Ahí explicó que de acuerdo a lo estipulado en su propuesta programática, en la primera etapa de su eventual administración espera invertir alrededor de 500 millones de dólares

y con ese volumen de capital llegar al año 2018, donde espera aumentar alrededor del 1,5 por ciento del PIB en Educación.

Eduardo Frei sostuvo la necesidad de aumentar la subvención a este sector en casi un 50 por ciento y se priorizará por apoyar a los estudiantes en todos los niveles, desde la etapa del jardín infantil, hasta la educación superior.

En esa misma perspectiva, el senador Frei anunció que en su propuesta ampliará la cobertura de becas y de mantención de los alumnos en regiones, así como incentivar las carreras técnicas en las universidades estatales.

Otro beneficio que el candidato se mostró dispuesto a entregar en su eventual gobierno, es un seguro educacional para las familias que por diversas razones tengan dificultad para financiar los estudios de sus hijos.

Explicó que algo de ello anunció la Presidenta Michelle Bachelet en su discurso del 21 de mayo pasado, pero aclaró que su propuesta es más ambiciosa y espera hacerla más extensiva y completa.

Frente a los estudiantes aseguró que para ello se cuenta con los recursos necesarios y planteó que es absolutamente viable avanzar mucho más en profundización del acceso y calidad en educación.

ENCUENTRO CON FEDERACIONES

De paso, el abanderado oficialista recordó que en el mes de octubre sostendrá un encuentro con los presidentes de todas las federaciones de estudiantes universitarios del país, donde espera dar a conocer en forma detallada los planes en educación que espera implementar de asumir la Presidencia en marzo próximo.

Las reuniones serán con jóvenes dirigentes de distintas tendencias políticas.

Bajada de Navarro: Frei rechaza “saltos al vacío y aventuras”

/ Lanacion.cl 23 de septiembre de 2009

El ex presidente DC destacó la gobernabilidad de las grandes coaliciones, al comentar la salida de Alejandro Navarro de la carrera presidencial.



A favor de las grandes coaliciones y **contrario a las aventuras personales en política, se manifestó el abanderado presidencial de la Concertación, Eduardo Frei**, refiriéndose al retiro de la candidatura del senador Alejandro Navarro para apoyar a Marco Enríquez-Ominami.

“Lo más importante que se demuestra en esta situación es que para tener un gobierno que le de estabilidad y seguridad a los chilenos se necesitan grandes coaliciones, aquí no son sólo proyectos personales, aquí son grandes coaliciones que le dan sustento a los gobiernos”, destacó.

El candidato concertacionista **sostuvo que los gobiernos necesitan equipos, parlamentarios, alcaldes y concejales**, subrayando que necesitan “**una fuerza capaz de representar a los chilenos y llevar a la práctica medidas muy concretas, no saltos al vacío ni aventuras**”.

De esta manera se planteó ante el **nuevo escenario electoral**, al ser consultado en medio de una actividad de campaña en San Miguel.

En la oportunidad, el senador se refirió también al **rol de la Presidenta Michelle Bachelet en el lanzamiento de la Red Interamericana de Protección Social, en Nueva York, destacando la forma en que la Mandataria es recibida por las autoridades de Estados Unidos**.

Dijo sentir “mucho orgullo” ante el respeto con que se habla de Bachelet, recalcando que en definitiva “eso es Chile y eso es lo que ha hecho Chile en estos años”.

Frei enfatizó que su objetivo es ampliar la Red de Protección Social a la clase media, subrayando que su visita en terreno a la comuna de San Miguel tiene relación con ver en terreno los beneficios del sistema instaurado por la Mandataria.

Frei por Navarro: Se necesitan grandes coaliciones para tener gobiernos estables

"Aquí no son sólo proyectos personales. Los gobiernos necesitan de equipos de parlamentarios, de alcaldes, de concejales", comentó el candidato a raíz de la bajada en la carrera presidencial del senador del MAS.

por latercera.com - 23/09/2009 - 13:19



"Lo más importante es que en estas situaciones se demuestra que para tener un gobierno que dé estabilidad, seguridad a los chilenos, se necesitan de grandes coaliciones", comentó **Eduardo Frei** a raíz de la bajada de **Alejandro Navarro** de la carrera presidencial.

El candidato de la Concertación agregó que "aquí no son sólo proyectos personales. Los gobiernos necesitan de equipos de parlamentarios, de alcaldes, de concejales. De una fuerza capaz de representar a los chilenos".

El senador DC insistió además que existen dos visiones: "nosotros representamos una coalición de mucha gente independiente que quiere seguir con la obra de nuestro gobierno, que quiere seguir con la protección social (...) que representan la visión del Estado, y la derecha que busca menos participación del Estado".

"OPTIMISTA" ANTE DEBATE

En tanto, optimista y contento dijo estar el candidato oficialista en la víspera del debate presidencial que será emitido esta noche por TVN.

"Estamos tranquilos como corresponde. Nos hemos entrenado como corresponde y estamos esperando", comentó Frei tras participar esta mañana en una actividad en San Miguel, comuna donde visitó a una familia de clase media para exponer los beneficios en protección social que contempla su programa de gobierno.

El baúl legislativo de los candidatos

Los principales aspirantes a La Moneda tienen en común el Parlamento. Pero un balance de su gestión como legisladores arroja resultados dispares en cuanto a la cantidad de proyectos de ley que figuran presentando y las materias que abordan.



Los Candidatos

Los principales aspirantes a La Moneda tienen en común el Parlamento. **Eduardo Frei** está por cumplir 14 años como senador (interrumpidos por su período presidencial), **Marco Enríquez-Ominami** es diputado desde 2006 y **Sebastián Piñera** ocupó un escaño en el Senado entre 1990 y 1998.

Un balance de su gestión como legisladores arroja resultados dispares en cuanto a la cantidad de proyectos de ley que figuran presentando y las materias que abordan.

MARCO ENRIQUEZ-OMINAMI

No a las hidroeléctricas

Detractor de la energía nuclear, también rechaza las centrales hidroeléctricas. El 21 de noviembre de 2007 presentó un proyecto para prohibir la autorización de este tipo de generadoras si dañan al medioambiente. Su postura en el tema energético lo llevó a enfrentar una polémica, cuando tuvo que aclarar que su amigo y asesor económico Paul Fontaine no incide en la elaboración de propuestas en esta materia. Ello, debido a que propuso un impuesto específico a las hidroeléctricas y Fontaine participa en la propiedad de la termoeléctrica Campanario.

Aborto

El parlamentario presentó una moción que apunta a despenalizar el aborto cuando se trata de madres cuya vida corre peligro o que el feto sea inviable. Exige que sea hecho por un ginecoobstetra y después de la opinión similar de otros tres médicos. Si es menor de edad o incapaz, se consulta a su representante legal.

Referendo revocatorio

En más de un proyecto en que Enríquez-Ominami ha participado como autor se cita como ejemplo a Venezuela. Uno de ellos es su moción de julio de 2006, cuando propuso instaurar la figura de los referendos revocatorios, que posibilitan a los electores de una determinada autoridad reunir firmas e iniciar procesos para que dejen sus cargos. Otra moción que cita como referente a Caracas es la que el abanderado presentó en septiembre de 2008, cuando

propuso para Chile un Congreso unicameral.

Más transparencia

Al menos tres de sus proyectos apuntan a mayor claridad en la información que entregan los parlamentarios. El 18 de junio presentó tres mociones en esta línea: mayor claridad en la declaración de patrimonio; presentar la de intereses cada un año e incluir los antecedentes completos de los cónyuges. Su declaración, actualizada a marzo de este año, sin embargo, omite los antecedentes respecto de su esposa, Karen Doggenweiler.

Independientes

En agosto del año pasado, cinco meses antes de oficializar su carrera por La Moneda, intentó disminuir las exigencias a quienes quieran ser candidatos independientes. Entre otras medidas propuso reducir a la mitad el porcentaje de firmas que deben presentar (de 0,5% a 0,25% del total de electores del distrito, circunscripción o país, dependiendo del tipo de candidatura) y de otorgar un plazo de nueve meses para reunir estos apoyos.

SEBASTIAN PIÑERA

Fin de la pena de muerte

La pena capital fue abolida en 2001, pero seis años antes (mayo de 1995) Piñera intenta derogarla. Su proyecto fue tramitado hasta 1997, cuando la entonces ministra Soledad Alvear la retira por un choque de posturas respecto de los quórum.

Amnistía general

El 6 de junio de 1995, apelando a la reconciliación, presenta una moción que promueve una amnistía general para los delitos cometidos posmarzo de 1978, es decir, los que quedaron fuera de la Ley de Amnistía. Excluye a los procesados sin sobreseimiento y a los condenados. El 23 de agosto pide a la Comisión de Constitución retirar su proyecto, pues Francisco Javier Errázuriz había presentado uno igual. Ambos son archivados.

Reproducción asistida

En julio de 1993, dice, una de cada ocho parejas tiene problemas para concebir y el 50% de ellas puede beneficiarse con la reproducción asistida. Envía un proyecto para regular estas técnicas, el cual pone entre sus límites el que debe ser sólo para "parejas matrimoniales". Su moción impide la donación de óvulos o espermios, pues prohíbe "la cesión a cualquier título de gametos, evitando así que se lleven a cabo reproducciones asistidas heterólogas, es decir, aquellas en que intervengan gametos de un tercero extraño a la pareja".

Nueva ley de Opas

En pleno caso Chispas, Piñera (que poseía el 2,05% de acciones en Los Almendros) presenta una moción para proteger a los accionistas minoritarios. "El presente proyecto de ley propone resguardar mejor los legítimos intereses de todos los tenedores de acciones, incluidos los pequeños accionistas", dice el texto. Esto le vale críticas de detractores y aliados, como Allamand, quien lo llama a optar entre negocios y política.

No todo es adulterio

En 1994 se corrigió la ley sobre el adulterio. La nueva norma fue mal redactada y establecía que cualquier hombre, incluso soltero, podía ser considerado adúltero. Piñera presentó una moción para especificar que la falta sólo era aplicable a todo hombre "casado" que yaciera con una mujer que no fuera su esposa.

EDUARDO FREI

El menos prolífico

Es común que los legisladores inviten a sus pares a patrocinar proyectos. Pese a esto, y a que lleva casi 14 años en el Senado (dos veces electo y un período designado), Frei no destaca por tener muchos a su nombre: de 18, dos son para monumentos (Andrónico Luksic y Hernán Briones) y dos para nacionalidad (Joseph Ramos y Helmut Frenz).

Pugna con Tompkins

En septiembre de 2001 presentó un proyecto contra Douglas Tompkins. La propuesta, en tramitación, busca limitar la extensión de los parques privados: 20% de la superficie de una comuna y 15% de una provincia. El parque Pumalín ocupa 1/3 de la de Palena. La relación con el estadounidense ha sido contradictoria. En 1997, Frei firmó el convenio que permitió a Pumalín ser declarado Santuario de la Naturaleza. Ese mismo año, el gobierno denunciaba al magnate por presionar a colonos a vender a bajo precio.

Reformas constitucionales

La primera vez que Frei planteó la "Constitución del Bicentenario" fue el 6 de octubre de 2004, cuando votó a favor de la eliminación de los senadores designados. De su autoría, sin embargo, consta apenas una indicación de cambios a la Carta Magna: es de 1991 y pide que los ascensos en las FF.AA. y Carabineros pasen al Senado. De las reformas constitucionales de Lagos, Frei se opuso a dos: el período presidencial de cuatro años sin reelección y la profesionalización de la carrera diplomática. Respecto de los pueblos originarios, que incluye hoy en su nuevo programa de gobierno, no presentó ningún proyecto antes.

Presidenta Bachelet: "Yo creo que Enríquez-Ominami no va a pasar a segunda vuelta"

La Mandataria, aunque asegura que la popularidad de su gobierno no es endosable a nadie, auguró que "a la hora de los 'qué hubo' la ciudadanía apoyará a los que le han cambiado la cara al país en los últimos 20 años".

por latercera.com - 20/09/2009 - 02:07



Tras su última Parada Militar como Presidenta de la República, **Michelle Bachelet** se refirió en TVN al difícil escenario que está viviendo Eduardo Frei como candidato presidencial de la Concertación, en donde no ha logrado captar la popularidad de un 72% que tiene su gestión, según los asegura la última encuesta CEP.

"El apoyo de la ciudadanía no es endosable a nadie. Aquí lo que hay detrás es una coalición que se llama Concertación, que ha apostado permanentemente por crecer con igualdad, ir entregándole más oportunidades a todos" sostuvo la Mandataria, quien cree que a la hora los "qué hubo", la ciudadanía "sabrán apoyar a quienes hemos logrado cambiarle la cara al país en 20 años".

Ante la pregunta de que por quién votaría ante un presunto escenario de segunda vuelta entre Sebastián Piñera y Marco Enríquez-Ominami, la Mandataria asegura que no se ha puesto en esa situación: **"Creo que va a ser entre Frei y Piñera (...) Enríquez-Ominami no va a pasar a segunda vuelta"**.

La Mandataria también aseguró que aún no ha pensado en la posibilidad de repostularse a la Presidencia en el 2014

"Es algo que no me he planteado. Estoy dedicada a terminar mi gobierno, hacer las cosas bien, tratar de cumplir todos los compromisos que yo adopté", sostuvo Bachelet, que aseguró que al finalizar su período presidencial lo primero que hará "será pagar la gran deuda que tengo con mi familia".

Tras retiro de Adolfo Zaldívar de la carrera presidencial:

Frei y Enríquez-Ominami se disputan respaldo de diputados ex DC

Candidatos afinan acercamientos con los parlamentarios "colorines" para intentar sumarlos a sus candidaturas.

Vestida de huasa y con música folclórica de fondo, la diputada Alejandra Sepúlveda (PRI) recibió ayer en Talcarehue, Región de O'Higgins, al candidato presidencial independiente Marco Enríquez-Ominami, con quien compartió un acto de celebración de Fiestas Patrias.

El encuentro es una nueva señal del creciente interés de los presidenciables por tender puentes con los cinco diputados que en enero de 2008 dejaron la Democracia Cristiana, y que hoy no tienen definido a qué abanderado respaldarán. Ello luego de que el senador Adolfo Zaldívar no sólo oficializara su decisión de bajar su candidatura presidencial, sino que además diera luz verde a sus partidarios para respaldar a los distintos postulantes a La Moneda.

En el comando de Enríquez-Ominami apuestan a que Sepúlveda se sumará a su candidatura. Ello no sólo por la mala relación de la parlamentaria con la directiva de la DC, especialmente con su presidente, Juan Carlos Latorre, sino que también porque uno de sus contendores en San Fernando es el secretario nacional de la colectividad, Moisés Valenzuela.

La diputada fue electa en 2005 con el más alto porcentaje de votación del país con el 54,42%.

Otro ex DC que concentra el interés de los presidenciables es Pedro Araya. Ayer, el jefe de gabinete del parlamentario fue contactado por el comando de Frei para sondear su disposición a participar en actividades del ex Mandatario en Antofagasta. La idea del equipo presidencial oficialista es que Araya se sume al acto que Frei tiene programado para el 2 de octubre en la capital de la II Región.

En el caso del presidente del PRI, Jaime Mulet, la situación se ha esclarecido en los últimos días. El propio diputado, quien busca un sillón senatorial por la III Región, ha dejado entrever en los últimos días que se sumará a la candidatura de Enríquez-Ominami.

Mulet ha dicho que en ningún caso "estará con Frei o Piñera".

Enríquez-Ominami, además, le podría garantizar el respaldo los alcaldes Maglio Cicardini, de Copiapó y Cristián Tapia, de Vallenar.

Frei cuestionó intromisión de Aznar en asuntos chilenos

/ La Nación Por Equipo Política 17 de septiembre de 2009

Durante una intervención en la Universidad Católica, el líder de la derecha española tachó de "insólita" la alianza que incluye a la Democracia Cristiana y el Partido Comunista, empatizando con las posturas anticomunistas de RN y de la UDI.



Unas 24 horas estuvo en Chile el líder del derechista Partido Popular de España, José María Aznar, para sostener variados encuentros con personeros de la derecha chilena, fundamentalmente con Sebastián Piñera. Foto: EFE

Una categórica respuesta de parte del candidato de la Concertación, **Eduardo Frei**, encontró ayer el **ex Mandatario español, José María Aznar**, que criticó **-en el marco de una exposición en la Universidad Católica- el pacto parlamentario sellado entre el oficialismo y el izquierdista Juntos Podemos**.

A menos de una hora de que el político español calificara de "insólita" la alianza entre una coalición integrada por la Democracia Cristiana (DC) con otra encabezada por el Partido Comunista (PC), e ironizara con que un acuerdo de este tipo sería impensado en su país, **Frei lo emplazó por intervenir en materias de política nacional**.

Recordando a Aznar su calidad de ex jefe de gobierno -cargo que ejerció en el mismo período que Frei-, el otrora Mandatario lo emplazó afirmando: **"Como ex jefe de Estado, no me meto en las políticas internas de los países. Esa es una norma que se respeta en el mundo y que es bueno respetarla, porque aquí la ropa sucia se lava en casa y no tenemos por qué escuchar que vengan extranjeros a darnos lecciones de lo que tenemos que hacer"**.

De esta manera, **Frei evidenciaba el malestar que provocó en las filas oficialistas que Aznar aprovechara la invitación extendida por Sebastián Piñera para juzgar episodios del proceso político-democrático chileno**.

Esto, considerando que la irrupción del conservador español se produjo en el contexto de una exposición plagada de gestos de respaldo al candidato de la derecha chilena y de llamados a recordar la "necesidad de la alternancia en el poder", argumento usado para reforzar la idea de que la Alianza debe estar en La Moneda.



Así, el senador chileno defendió los propósitos del pacto instrumental entre la Concertación y el Juntos Podemos y, de paso, aprovechó la ocasión

para responder a las recriminaciones de la derecha que en la tarde del martes lo acusó de convertirse en “rehén de la izquierda y cómplice del PC”.

"Durante 19 años ellos (la derecha) se han negado a reformar la ley electoral. De manera que si durante todo ese tiempo se han negado a posibilitar el cambio al sistema electoral, nosotros hacemos un acuerdo parlamentario con el Juntos Podemos para iniciar el término de la exclusión en Chile, ya sea política y social”, dijo el abanderado en el marco de un encuentro con dirigentes sindicales de empresas del retail en un centro comercial de La Florida.

PROPÓSITOS DE LA VISITA

Desde la mirada del comando piñerista, la presencia de José María Aznar en Chile cumplió con los pronósticos: remarcar similitudes de Piñera con el ex jefe de gobierno de España y líder de la derecha, que llegó al poder en su país -en 1996- tras más de una década de administración del Partido Socialista Obrero Español (PSOE) y en momentos que -recordó el propio abanderado durante su intervención- el socialismo había fraguado una alianza electoral con el comunismo.

La exposición del político español estuvo marcada por críticas a los “gobiernos populistas” de la región, a quienes, sin nombrarlos particularmente acusó de “utilizar la democracia para vaciar la democracia desde dentro, con fines personalistas, por no llamarlos directamente dictaduras”.

Esa línea argumental apunta a las administraciones de Hugo Chávez, Evo Morales, Rafael Correa, Ignacio Lula Da Silva, Daniel Ortega, entre otros.

Pero lo más importante para el ex Presidente del gobierno español era plasmar y reivindicar su apoyo al abanderado presidencial de la derecha.

"Estoy convencido de que (Piñera) será el próximo Presidente de Chile, y Chile tendrá un gran Presidente. Es de mayor importancia (para mí) estar acá, y si es para apoyar una buena causa, mejor" fueron algunas de las palabras de Aznar que despertaron las sonrisas de los asistentes, en su mayoría pertenecientes a los grupos Tantauco que elaboran el programa de gobierno de Piñera.

Los mismos que celebraron con aplausos y risas todas las críticas que el ex jefe de gobierno español lanzó en contra del pacto electoral entre la Concertación y el Juntos Podemos.

“Las decisiones las tomamos los chilenos”

Las palabras del ex jefe del gobierno español provocaron una reacción desde La Moneda. Ahí, la ministra portavoz de gobierno, Carolina Tohá, indicó que “las declaraciones las puede hacer cualquiera, pero tenemos que tener claro que las decisiones sobre Chile las tomamos los chilenos”.

Sobre si la alternancia en el poder -como lo dijo Aznar- era indispensable para una buena democracia, la secretaria de Estado declaró que “cuando los chilenos quieran hacer un cambio

respecto a la orientación que el país tiene, lo decidimos nosotros”, sostuvo.

En este sentido, Tohá dijo que la obra de la Concertación era valorada por los chilenos. “Hay no sólo una conformidad, sino que un reforzamiento de la ciudadanía respecto a este camino de desarrollo con equidad y un fuerte acento social”, dijo.

Cónclave en Argentina

En Buenos Aires esperaban ayer la llegada de José María Aznar y Sebastián Piñera para participar en un cónclave de personeros de derecha, organizado por la Fundación para el Análisis y los Estudios Sociales (FAES) que dirige el ex Mandatario español.

Medios como “Página 12” y “El Cronista”, informaron que Piñera, calificado como “magnate chileno”, compartirá un panel de debate con Aznar, con Mauricio Macri, el ex gobernante de Bolivia, Jorge Quiroga y el aspirante presidencial uruguayo Luis Alberto Lacalle.

Frei enfrenta a la derecha por pacto con el Podemos

La nación. 16 de septiembre de 2009

Se opusieron “durante 19 años a reformar la ley electoral”, dijo el DC. Piñera se sumó a críticas junto a José María Aznar.



Dirigentes de la Concertación y el Podemos

firmaron el pacto. Foto: UPI

El **candidato presidencial de la Concertación, Eduardo Frei**, justificó el [pacto contra la exclusión](#) asumido con el **Juntos Podemos** al inscribir las plantillas parlamentarias, ante los duros cuestionamientos de dirigentes de la derecha a los que hoy se sumó el abanderado de ese sector, Sebastián Piñera.

“Durante 19 años ellos se han negado a reformar la ley electoral. Si durante 19 años no ha aceptado reformar la ley electoral nosotros hacemos un acuerdo parlamentario con el Juntos Podemos”, dijo el senador DC.

El sentido de este convenio por el cual partidos de ambos sectores se omiten de competir en algunos distritos para privilegiar la elección de algunos candidatos, busca, acotó, **“iniciar el término de la exclusión en Chile ya sea política y social en el futuro”.**

Este miércoles, **Sebastián Piñera**, en una presentación junto al ex presidente de España, **José María Aznar**, dijo que el pacto con conglomerado que reunún a partidos como el Comunista y la Izquierda Cristiana representa una **“[contradicción para aferrarse al poder](#)”.**

Aznar le dio la razón, al plantear que en España uno no se puede imaginar a los socialistas pactando con comunistas. Y enfatizó que resulta totalmente “insólito” que dicho acuerdo fuera protagonizado por la Democracia Cristiana, como ocurre en Chile, recogiendo aplausos y risas de los presentes.

Este martes, en lanzamiento de la [estrategia anticomunista](#) iniciada por el piñerismo, el presidente de RN, **Carlos Larraín**, aseveró que **la Concertación “ha quedado a merced del PC** y ese es uno de los grandes problemas que tenemos por delante: una Concertación izquierdizada, colonizada por el PC”.

El prosecretario UDI, **Felipe Salaberry**, complementó que **“a la Concertación esta obsesión por mantenerse en el poder la ha transformado en rehén de la izquierda y a Frei en cómplice del PC”.**

Frei presenta propuestas de descentralización y crítica a Piñera

El candidato de la Concertación dijo que resultaba imprescindible realizar una nueva Constitución.

por latercera.com - 15/09/2009 - 09:24



En el marco de una visita a la ciudad de Concepción, **Eduardo Frei** se comprometió con la descentralización del país y lanzó un paquete de propuestas, entre las que destacan el incentivo salarial para el traslado de técnicos y profesionales a regiones, y la posibilidad de destitución del intendente mediante plebiscito.

"Quiero decir solemnemente aquí, a todas las regiones de Chile: cuando iniciemos nuestro gobierno vamos a mandar la reforma al Congreso pidiendo que el 100% de los recursos se definan en las regiones, el FNDR y los recursos sectoriales de los ministerios. ¡Así se construye región, así se construye país, así descentralizamos el país de verdad!", dijo el candidato de la Concertación.

Frei advirtió que a su juicio no es posible realizar estas transformaciones sin una nueva Constitución.

En ese sentido lanzó sus dardos hacia la Alianza diciendo que "los políticos de la derecha en Santiago no entienden por qué es importante tener una nueva Constitución. Yo les voy a explicar: Es importante tener una nueva Constitución porque este país ya no puede seguir funcionando con el centralismo que ha tenido hasta el momento. Y ese centralismo está institucionalizado en la Constitución".

"Cuando nos dicen que no es urgente el cambio constitucional ¡les están diciendo a los chilenos que no es urgente descentralizar!", agregó.

Asimismo, sus críticas se enfocaron en el abanderado de la Coalición por el Cambio, **Sebastián Piñera**. "Hemos escuchado en el último tiempo continuamente al candidato de la derecha decir 'la Concertación hizo lo que tenía que hacer y ahora se puede ir'... Eso lo van a decidir todos los chilenos que están apoyando a nuestro gobierno con una mayoría nunca vista en la historia de Chile. Porque lo hemos hecho bien con nuestra Presidenta, porque lo hemos hecho bien y sentimos orgullo de nuestros gobiernos de la Concertación, vamos a seguir gobernando Chile aunque le duela y aunque le moleste a la derecha", sostuvo.

Frei: “La gente de Zaldívar nos va a acompañar”



El abanderado oficialista dijo que confía en que recibirá el apoyo de los seguidores del senador del PRI, así como también del mundo progresista en una segunda vuelta.

El Mostrador 15 de Septiembre de 2009

El candidato presidencial de la Concertación, Eduardo Frei, se refirió a la decisión del senador del PRI Adolfo Zaldívar de no inscribir su candidatura, manifestando su confianza en que recibirá el apoyo de los seguidores del parlamentario 'colorín', así como también el del mundo progresista en una segunda vuelta.

“Adolfo Zaldívar es un senador, hay mucha gente que lo ha acompañado, y yo creo que la mayoría de la gente nos va a acompañar en la elección. La definición va a ser entre nuestra candidatura y la candidatura de Piñera, y yo estoy seguro de que la gran mayoría de los votos progresistas va a estar sumado en esta candidatura”, aseguró el senador DC.

Nueva Constitución

Durante un acto realizado en Hualpén, Frei hizo hincapié en que “es importante tener una nueva Constitución porque este país ya no puede seguir funcionando con el centralismo que ha tenido hasta el momento. Y ese centralismo está institucionalizado en la Constitución”

Añadió que “los políticos de la derecha en Santiago no entienden por qué es importante tener una nueva constitución. Yo les voy a explicar: Es importante tener una nueva constitución porque este país ya no puede seguir funcionando con el centralismo que ha tenido hasta el momento. Y ese centralismo está institucionalizado en la constitución”.

“Cuando nos dicen que no es urgente el cambio constitucional ¡les están diciendo a los chilenos que no es urgente descentralizar!” subrayó.

Frei en “Tolerancia Cero”: defiende más Estado y nueva Constitución

/ Lanacion.cl 14 de septiembre de 2009 | Actualizada 00:10 | Política

Abanderado de la Concertación dijo que está nuevamente en la carrera presidencial porque “tengo ganas, coraje, voluntad, y convicciones”, y enfatizó que la candidatura “me la he ganado en la calle”.

En “Tolerancia Cero” de Chilevisión, el candidato de la Concertación Eduardo Frei justificó los pilares de su plataforma programática –nueva Constitución, más Estado y un nuevo código laboral, entre otros– y desestimó además la tesis de que el aparato oficialista se “tomó” su campaña, insistiendo en que ha propiciado una renovación de “elenco” en su campaña.

“Anoche tuvimos una celebración, una convivencia en mi casa, llegó un dirigente y dijo parece que no conozco a nadie”, afirmó Frei, para graficar la incorporación de nuevos rostros a su comando.

En esta línea, el senador DC reiteró que pretende ser un “puente entre las viejas y nuevas generaciones”, pero insistió en su respeto por los partidos, al plantear que “no se trata de decir que todos los viejos se van para la casa”.

Ante la observación del panelista Juan Carlos Eicholz de que la Concertación se adueño del control de la campaña, Frei recordó que “el año 1994 decían ‘éste lo único es que es hijo de su papá’, ‘no es capaz de hacer nada, tiene un círculo de hierro que lo maneja’. 15 años después, dicen que me manejan los partidos, permítanme sonreír...”, ironizó.

Luego, al salir en defensa de su propuesta de nueva Constitución, explicó que ésta no es una concesión a las tiendas oficialistas, sino fue materializada en Océanos Azules, por profesionales que no están ligados a la vida partidaria, y que coincidieron en que una nueva Carta Fundamental permitirá resolver temas como el sistema electoral, la regionalización, y la prohibición a los dirigentes sindicales para no postular al Parlamento, entre otros.

“Estoy convencido que el tema constitucional es importante. Ese debate hay que hacerlo en los próximos años”, remarcó Frei, para subrayar luego que “una nueva Constitución responde a una visión de país. El rol del Estado que tiene la Constitución de hoy no sirve para lo que son las realidades de hoy”.

Ligado a lo anterior, también se mostró favorable a un cambio del sistema electoral. El senador DC dijo que la falta de renovación en la política, también se da en la derecha, lo que atribuyó al “sistema binominal, que está destruyendo los partidos, al sistema democrático y la democracia”.

Señaló que cuando se inscriban hoy las listas parlamentarias para las próximas elecciones, ya el martes “se va a saber en su gran mayoría cuáles van a ser los elegidos”. “Ese sistema tiene que cambiar”, enfatizó.

En el mismo tono, reiteró su tesis de más Estado, marcando claras diferencias con el abanderado de la derecha. “Yo creo que el Estado es importante hoy día. Y lo está demostrando Estados Unidos, el Presidente de Francia. Yo creo que en esta crisis mundial hubo una visión de la forma en que se conducen las cosas que colapsó. Y hoy nació un nuevo sistema. Y no lo digo yo, lo dice Sarkozy”, dijo aludiendo al derechista Presidenta galo.

Al finalizar, y consultado por qué quiere persistir en llegar a La Moneda y no dejar el espacio a otros, Frei respondió enérgico que encabeza la candidatura de la Concertación “porque tengo ganas, coraje, voluntad, porque me la he ganado en la calle, he concursado todas las veces. Nunca he tenido un cargo de regalo, Nadie me ha regalado nada. Yo me la estoy jugando porque creo en las convicciones que tengo”.

NO SE ARREPIENTE

En otra materia, y al ser requerido si hace un mea culpa por las decisiones que tomó como mandatario, en materias como los “pinocheques”, la construcción de Punta Peuco o el manejo de la crisis asiática, Frei dijo que no se arrepiente de nada de lo que se determinó en ese entonces, pero pidió atender el contexto en el que se presentaron dichos casos.

PIÑERA Y MEO

Frei acudió al panel del canal de Sebastián Piñera, el mismo al que ya asistieron el candidato de la derecha y el discolorado ex PS Marco Enríquez Ominami, siguiendo con la ronda de entrevistas con los presidenciables.

El senador ha insistido, por ejemplo, en reintegrar al ex PPD Muñoz Barra:

Intervención de Frei marca cierre de plantilla parlamentaria de la Concertación

Durante las últimas semanas, el candidato oficialista ha salido a zanjar diferencias entre los partidos del bloque de gobierno por la definición de sus candidatos a diputados y a senadores.

N. Hernández, A. Trujillo y M. Herrera EM 2009 09 14

Cuando se dio por superado el conflicto entre el comando de Eduardo Frei y la Concertación por el programa de gobierno, los presidentes de partidos acordaron que, como señal de unidad, la lista parlamentaria del bloque estaría inscrita el 3 de septiembre, once días antes del plazo establecido por el Servel.

Sin embargo, las complicaciones en la definición de candidatos en algunos distritos y circunscripciones obligaron al conglomerado de gobierno no sólo a dejar la inscripción para mañana -el mismo día del cierre del registro-, sino que también a recurrir al candidato presidencial para que zanjara las diferencias.

Por ello, el senador DC inició los últimos días una serie de conversaciones. Una de las más simbólicas fue con el senador ex PPD Roberto Muñoz Barra, quien renunció al partido y anunció que sería candidato por fuera de la lista de la Concertación, luego que la directiva no lo postulara a la reelección y apoyara al diputado Jaime Quintana por la IX Región Norte.

La semana pasada en el Congreso, Frei -con encuestas que advertían que la elección de Quintana, y de su compañero de lista, el DC Tomás Jocelyn-Holt, estaba en riesgo- se acercó a Muñoz Barra con el fin de sondear su disponibilidad para revertir su decisión y repostular en la nómina oficialista.

El senador se mostró abierto y comunicó al abanderado que dejaría para último momento la inscripción de su candidatura, a la espera de su propuesta.

Sin embargo, el presidente del PPD, Pepe Auth, cerró la puerta a dicha opción y rechazó la propuesta del presidenciable, quien le ofreció a cambio bajar a su compañero de lista, el DC Ricardo Fábrega, dupla que, según los cálculos que se manejan en el oficialismo, no aportaría los votos necesarios para asegurar la elección de uno de ellos.

"El ex Presidente Frei me expresó su deseo de que compitiera en la lista de la Concertación, lo mismo que los senadores Gómez y Escalona, pero nos encontramos con el veto de Pepe Auth",

comentó Muñoz Barra, quien está a la espera de las negociaciones de última hora de la Concertación para firmar dentro de ese pacto o con el PRI.

Asimismo, Frei sostuvo una reunión el miércoles con el diputado del PS Iván Paredes, junto al presidente de ese partido, Camilo Escalona, para convencerlo de que declinara su decisión de ir a la reelección fuera de la lista de la Concertación.

"El senador Frei me hizo ver que para esta elección se necesita el mejor elenco parlamentario para fortalecer su candidatura presidencial y me pidió que reconsiderara mi decisión y yo acepté la solicitud que me hizo", dijo Paredes.

No es la primera vez que Frei hace gestiones para resolver conflictos en la plantilla. También fue parte de las tratativas para que el ex alcalde de Valparaíso Hernán Pinto aceptara ser compañero de lista del PPD Ricardo Lagos Weber.

Hoy a las 19 horas finaliza plazo para inscribirse

A las 7 de la tarde de hoy finaliza el plazo de inscripción electoral, de acuerdo con la normativa vigente.

En el último día para acudir a las juntas inscriptoras, el Servicio Electoral estableció una jornada extraordinaria de atención al público, la cual irá desde las 9 a 13 y de 15 a 19 horas.

Según explican en el organismo, al término del horario estipulado, los registros electorales deberán atender hasta la última persona que se encuentre en la fila para realizar su inscripción.

Se busca evitar así el cierre del establecimiento -como se haría en día normal-, donde gran cantidad de personas quedaría imposibilitada de realizar el trámite.

Durante la jornada de ayer, que abarcó de 10:00 a 14:00 horas, se pudieron observar largas filas y aglomeraciones en las inmediaciones de las juntas inscriptoras de Santiago.

Si bien el Servel no maneja los datos sobre el número total de inscritos que se han registrado en los últimos días, según cifras de la entidad, hasta el 31 de julio el padrón electoral estaría compuesto por 8.125.338 personas.

Con respecto de los nuevos inscritos, el organismo calcula un total de 100 mil, desde el 2 de marzo hasta el 31 de agosto. En tanto, esperan entregar una cifra actualizada durante la próxima semana.

En las elecciones municipales 2008, el padrón electoral estaba compuesto por 8.110.265 personas. Mientras que en la elección presidencial del 2005, éste estuvo configurado por 8.220.897 inscritos.

8.220.897 personas configuraban el padrón electoral en las elecciones presidenciales de 2005.

Eduardo Frei inscribe su candidatura acompañado de la madre de la Presidenta

Fue el mismo candidato presidencial de la Concertación, Eduardo Frei, quien gestionó la presencia de la madre de la Mandataria, Ángela Jeria, para que lo acompañara ayer en la inscripción de su candidatura en el Servicio Electoral.

Ella fue la figura de la jornada cuando, pasadas las 12:30 horas, el abanderado oficialista llegó a Esmeralda 661. Allí, en el segundo piso de la casona, fueron precisamente Ángela Jeria y la esposa del candidato, Marta Larraechea, quienes flanquearon a Frei mientras estampaba su rúbrica para convertirse, oficialmente, en candidato presidencial.

Pero no era la primera vez que el comando concertacionista tenía contacto con la viuda del general Bachelet. De hecho, comentan que fue la misma Jeria quien hizo saber al senador Jorge Pizarro, encargado territorial del comando, su interés de participar en el "mujerazo" que se realizó en Peñalolén el pasado 3 de septiembre. A último momento, la madre de la Presidenta no pudo asistir y llamó directamente a Frei para avisarle de su inasistencia y quedar a su disposición para otra oportunidad. Y esa oportunidad llegó ayer.

De esta forma, la candidatura de la Concertación doblaba la apuesta que dos días antes, en el mismo lugar, había hecho el candidato presidencial Marco Enríquez-Ominami cuando se proclamaba "heredero" del legado de Bachelet.

Con la presencia de Jeria, ayer Frei subrayó lo que ha sido su idea fuerza en toda la campaña: el continuismo. Así, frente a cerca de 2 mil adherentes apostados ante un escenario ubicado frente al Servel, la carta presidencial de la Concertación, dijo: "Hoy día, con gran orgullo lo digo, voy a ser el continuador de la Presidenta Michelle Bachelet en todas las políticas que ha desarrollado (...). Y quiero agradecer la presencia de doña Ángela, que nos ha acompañado en la inscripción por un gesto grande que me ha dado".

Frei comenzó su jornada de inscripción en Ahumada con Alameda hasta donde llegó en metro acompañado por su esposa, y miembros de su comando como Sebastián Bowen, Pablo Halpern y Eduardo Jara. Allí empezó una caminata a la que se sumaron los cuatro presidentes de la Concertación más las hijas y los nietos de Frei, quienes vestían poleras rojas, el color oficial de la campaña.

A lo largo del recorrido hasta el Servel, quienes formaban la multitudinaria columna, llena de banderas de los partidos oficialistas y pancartas de candidaturas parlamentarias, entonaban cánticos antialiancistas como "el que no salta es momio" o "vamos, vamos Eduardo, que a Piñera le vamos a ganar".

"Soy una ciudadana chilena y no tengo ningún cargo público".

ÁNGELA JERIA Madre de la Presidenta Bachelet, al comentar su presencia en la inscripción de Frei

El ex Mandatario oficializará en el Servel su postulación cerca del mediodía:

Frei escoge U. de Chile como inicio de caminata para su inscripción

Ayer, comandos del senador y de Enríquez-Ominami se enfrentaron por la continuidad del gobierno de Bachelet.

En metro llegará Eduardo Frei hasta la estación Universidad de Chile hoy en la mañana para caminar las siete cuadras que separan la Alameda de la oficina del Servicio Electoral, donde cerca del mediodía inscribirá su candidatura presidencial.



Frei recordó ayer el 11 de septiembre de 1973 en Buenos Aires, donde depositó junto a su esposa una ofrenda floral en la placa que recuerda la muerte del general Carlos Prats. Enríquez-Ominami, en tanto, recordó a ejecutados y detenidos desaparecidos durante el gobierno militar.

De esta manera, 16 años después el senador DC repetirá el trámite que hizo el 9 de agosto de 1993, cuando tal como está planificado para hoy, llegó a las oficinas del Servel acompañado de los presidentes de partidos de la Concertación.

Pugna por Bachelet

Un fuerte conflicto verbal se desató ayer entre miembros del comando del ex Mandatario y representantes de la candidatura de Marco Enríquez-Ominami, por las declaraciones del diputado en las que aseveró que él es el continuador del gobierno de la Presidenta Bachelet.

Ante esto, el vocero del equipo de campaña oficialista, Jorge Burgos, y el jefe territorial de la misma, Jorge Pizarro, acusaron al parlamentario ex PS de intentar colgarse de la aprobación de la Jefa de Estado.

"Él ha atacado duramente a la Concertación, de manera persistente al Gobierno, a la propia Presidenta la ha descalificado (...) De manera que esto no es más que una maniobra para montarse en la popularidad que tiene la Presidenta", señaló el senador DC.

La respuesta del comando de Enríquez-Ominami la dio su padre, el senador Carlos Ominami, quien disparó contra el propio Frei. "Yo creo que no puede ser la continuidad de la Presidenta Bachelet alguien como el senador Frei, que dijo que el país no estaba preparado para ser gobernado por una mujer", disparó el parlamentario.

"Yo creo que no puede ser la continuidad de Bachelet alguien como Frei, que dijo que el país no estaba preparado para ser gobernado por una mujer".



CARLOS OMINAMI

Piñera critica defensa de Bachelet a Frei

Fue ayer, durante una visita a la medialuna de Las Condes, cuando el candidato de la Coalición por el Cambio, Sebastián Piñera, se salió del libreto para aludir directamente a la Presidenta

Michelle Bachelet y cuestionar la defensa que ella ha realizado sobre el programa de Gobierno del abanderado de la Concertación, Eduardo Frei.

"Yo creo que a ningún chileno, o a muy pocos, le gusta que la Presidenta termine trabajando para el candidato oficialista, o para algunos chilenos y se olvida de otros chilenos, especialmente cuando se está olvidando de la mayoría de los chilenos que queremos y vamos a tener un cambio", afirmó Piñera.

Landerretche toma la batuta

Por: [Lorena Rubio](#) Que Pasa 12 09 2009

El joven economista PS es el nuevo hombre clave para Frei. Su influencia se acrecentó en las últimas semanas hasta convertirse en la cabeza programática de la candidatura. Su protagonismo ha disminuido la ascendente del ministro de Hacienda, Andrés Velasco. De hecho, entre ambos la relación se ha tensado.

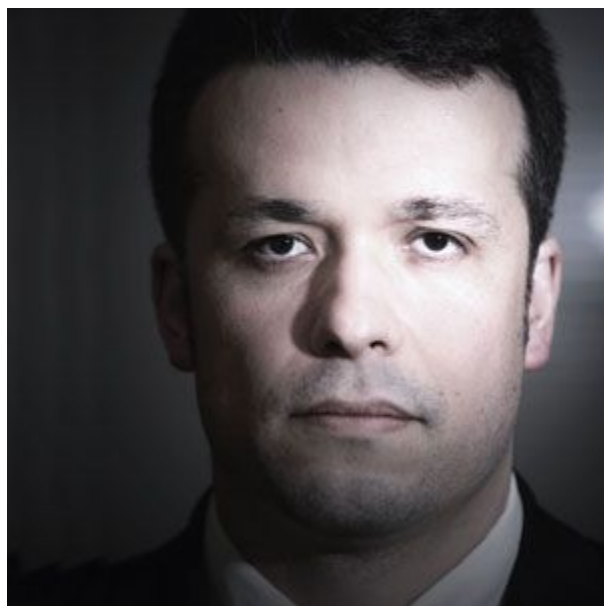

Fotografía: José Miguel Méndez

Llevó durante semanas el programa concertacionista colgado del cuello. Literalmente. El pendrive de dos gigas del economista PS Óscar Landerretche Moreno contenía el plan del candidato Eduardo Frei, "el jefazo", como se refiere a él frente a otros, aunque a solas lo trate de "presidente".

El extremo cuidado con el pendrive -el mismo en el que almacena sus clases en la Universidad de Chile- duró hasta la tarde del lunes de esta semana. Esa noche, en la testera

del Castillo Hidalgo, Landerretche entregó -a nombre de todo el comando- el documento impreso el día anterior: un legajo de 110 páginas.

El asesor entregando el programa al candidato bajo una lluvia de flashes y cámaras, y frente a toda la elite concertacionista es una imagen en la que vale la pena detenerse: Landerretche ha experimentado un upgrade dentro del entorno de Frei que pocos conocen.

Pasó de "encargado económico", en abril pasado, a "coordinador programático" en las últimas semanas. El ex gobernante lo considera un hombre clave en su comando.

¿Cómo este fanático del fútbol, twittero impenitente y voraz consumidor de literatura llegó a convertirse en el "hombre del programa" de Frei?

El punto de inflexión, coinciden varios en el equipo freísta, fue la presentación hecha por el abanderado de la Concertación ante la elite empresarial en el CEP, la primera semana de agosto. "Ese día se cristalizó el papel de Óscar como el estratega de los contenidos en el equipo", comenta uno de los inquilinos de la sede de avenida Bilbao. Antes de la cita -donde expuso sobre macroeconomía-, Landerretche desactivó la reforma tributaria que había surgido de sectores progresistas.

Su prueba de fuego ocurrió en los últimos días. Al académico le tocó recibir las propuestas de los partidos de la Concertación, de Océanos Azules y del círculo de hierro del candidato. La tarea -nada de fácil- era fundirlos. Y con éxito. Los rostros presentes la noche del lunes en el castillo del cerro Santa Lucía no daban pie a dudas: Landerretche dejó contenta a la mayoría.

Su ascendente carrera en el círculo de hierro del candidato oficialista, sin embargo, ha enfrentado varios escollos. Sus diferencias con el ministro de Hacienda, Andrés Velasco, son parte de esta travesía.

Las razones del ascenso

Óscar Landerretche (36, casado, dos hijos) aterrizó en el comando gracias a una gestión encabezada por Eugenio Tironi y Pablo Halpern. Siguiendo las directrices del candidato, Tironi -quien conoció a Landerretche en el Consejo de Equidad- consultó a varios sobre el perfil de este académico, hijo del exilio y con padre ex ministro. Entre los consultados estuvo el titular de Hacienda.

El encargado de los contenidos no era un desconocido para el abanderado concertacionista, aunque es al padre de su asesor, Óscar Landerretche Gacitúa, a quien conoce a la perfección. Fue ministro de Energía en su gobierno anterior y dio pruebas de lealtad cuando le tocó, en 1998, enfrentar una fuerte sequía que obligó a aplicar racionamientos. El secretario ejecutivo de la CNE -que en esa época tuvo rango ministerial- debió, además, encabezar una dura negociación con las compañías del rubro, que no querían pagar los costos de la crisis eléctrica.

A Landerretche hijo lo avalaba además un intachable historial académico -es PhD del MIT-; el hecho de carecer de conflictos de interés (no está vinculado a ningún centro de estudio o think tank, como Expansiva) y tener nexos con los partidos de la Concertación, especialmente el PS, donde milita desde 1990, cuando volvió a Chile.

Además, ya tiene una campaña en el cuerpo: cumplió un trajinado rol en el comando de Michelle Bachelet. Ahí estableció una relación de cercanía con la actual mandataria. No siguió carrera en el gobierno porque decidió terminar su doctorado, aunque la presidenta lo llamó luego al Consejo de Equidad.

Brown, el padre socialista

Socialista desde la cuna. Así se define el coordinador programático. A sus cercanos suele contarles que una de las primeras reuniones del PS en la clandestinidad se hizo mientras él estaba en la cuna. En 1974 la familia partió al exilio y tras un breve paso por Colombia - donde el padre cursó un magíster en Economía- se instalaron en Inglaterra. Óscar hijo asistió entonces al Longlevens Junior School, escuela pública situada en Gloucester, en el suroeste de Inglaterra.

En esa ciudad se empapó de dos activos esenciales en su formación: el respeto por las clases trabajadoras y su admiración por el laborismo, corriente política que en los 70 vivía sus años de mayor radicalización en la isla británica.

"Todos sus compañeros de colegio en Longlevens eran hijos de obreros. Su padre era el único profesional entre los apoderados", recuerda un amigo de esos años.

El encantamiento con los laboristas, en tanto, se mantiene hasta hoy. Tanta es su admiración por el primer ministro Gordon Brown, que en son de broma el profesor universitario acostumbra decir que le gustaría que Brown lo adoptara.

A contrapelo del mercado

La frase: "No soy una marioneta del mercado" pronunciada la mañana del jueves 6 de agosto en el auditorio del CEP marcó el punto sin retorno en lo que será la columna vertebral de la campaña oficialista de Eduardo Frei: más Estado en las áreas cruciales de la economía y las políticas públicas.

En esos planteamientos Landerretche jugó un rol clave, desplazando al hombre fuerte de las finanzas de la actual administración, Andrés Velasco.

"Frei nunca tuvo gran sintonía con Velasco y ha sido crítico de algunas de sus políticas", dice un líder concertacionista. Pese a ello, en una primera etapa el jefe económico de Bachelet tuvo un diálogo relativamente fluido con el comando. Pero las diferencias de visión han provocado un paulatino distanciamiento.

Landerretche no oculta su admiración por la política económica europea, que no tiene, según él, complejos para aplicar Estado donde corresponda. Esto le ha valido ser mencionado como parte del grupo de "los europeos", que conforman economistas, abogados y cientistas políticos formados en el Viejo Continente o que siguen sus postulados.

Entre los "americanos" está el ministro de Hacienda de Bachelet. Velasco suele conversar a solas con Frei, reconocen en la sede de Bilbao, pero su injerencia en el comando se ha reducido ostensiblemente.

Para muchos, una prueba evidente de su alejamiento respecto del tono y contenidos de la campaña, fue su ausencia en el acto de Castillo Hidalgo, donde sí estuvieron otros técnicos de corte liberal de este gobierno, como el ministro de Energía, Marcelo Tokman, y el titular de Transportes, René Cortázar.

El punto de inflexión en la trayectoria de Landerretche al interior del comando fue la presentación que Frei hizo la primera semana de agosto en el CEP. "Ese día se cristalizó el papel de Óscar como el estratega de los contenidos en el equipo", comentan en el equipo del senador DC.

Una alta fuente del comando menciona la primera quincena de julio como el momento en que Frei comenzó a distanciarse de Velasco. Y viceversa.

Los anuncios de una reforma a los ministerios de Hacienda y Economía y las críticas del candidato DC al manejo económico de Velasco habrían incomodado al jefe de las finanzas.

La reforma laboral, anunciada con bombos y platillos desde fines de junio -revisitada en el CEP- ahondó aún más las diferencias entre ambos. El propio Landerretche ha reconocido a sus íntimos que discutió varias veces por este tema con Velasco y que "mantienen diferencias insalvables en la materia".

Con el progresivo distanciamiento de Velasco, quien se ha encargado de suministrar datos y realizar minutas para el candidato es el director de Presupuestos, Alberto Arenas (PS).

Dos invitados

La estrategia de Frei va en sentido opuesto, en muchos aspectos, al esquema económico mantenido por los dos últimos gobiernos. Y aunque en su postura hay bastante de cálculo político, existe -aseguran sus estrategias- convencimiento de que por ahí viene la mano, "sobre todo luego de la debacle económica".

En el comando reconocen, eso sí, que la visión programática del ex jefe de Estado tiene como objetivo diferenciarse de Sebastián Piñera, y hacerle "collera" a ME-O en los votos de la Concertación.

En cualquier caso, es un hecho que el núcleo duro del programa freísta tiene mucho de Landerretche, y sus pilares fundamentales son tres: mejorar la educación pública, cambiar la estructura económica y generar un nuevo Código del Trabajo. Estas dos últimas propuestas son las que mayor escozor causan entre los empresarios y en los pisos superiores de Teatinos 120, la sede de Hacienda.

Detrás de la reforma laboral y del modelo de desarrollo productivo hay dos nombres. Dos outsiders, en cierto sentido: el economista DC Ricardo Ffrench-Davis y el ex ministro del Trabajo Osvaldo Andrade (PS).

Fue el propio Eduardo Frei quien llamó al abogado socialista. Le pidió, a mediados de julio, que lo acompañara a recorrer varias comunas de la VIII Región, "Tuvieron muy buen feeling. A Frei le gustó la frontalidad de Andrade", recuerda un estratega del freísmo. Luego vendría la visita a la CUT, donde junto a Frei y Andrade estuvo Landerretche. "Óscar armó completa

esa visita. Él sabe que la única forma de llegar al sindicalismo es con el ex ministro", señala un cercano al economista.

No es difícil suponer que la llegada de Andrade no es del agrado de Velasco, quien sostuvo diferencias públicas con el ex ministro en la primera parte de este gobierno.

El caso del economista cepalino es diferente, pero no por eso menos gravitante. Ffrench-Davis fue profesor de Landerretche y, pese a no estar de acuerdo en todo lo que plantea, "lo respeta mucho y sigue algunos de sus planteamientos con exactitud", afirma un colaborador del jefe programático de Frei.

El modelo de desarrollo productivo es una idea histórica de Ffrench-Davis y su semejanza con la "nueva" estructura económica que plantea el programa concertacionista no es fruto del azar. En simple, se trata de otorgar incentivos y subsidios a las medianas y pequeñas empresas para agregar valor a su producción y hacer más sofisticada la oferta exportadora.

"Radiografía" a los datos de la encuesta CEP a lo largo del país: Piñera pasa a liderar en el norte y el sur, baja en Valparaíso y se consolida en la RM

Eduardo Frei mantiene su ventaja entre las regiones VI y VIII, pero baja en las restantes zonas geográficas. Enríquez-Ominami se coloca a un punto de Frei en Santiago, y le va mejor que a él en segunda vuelta en el norte y en la RM.

SEBASTIÁN RIVAS EM 2009 09 11

36% obtiene Piñera entre ateos, agnósticos y sin religión; Enríquez-Ominami logra 24% y Frei queda tercero con 19%.

39% es la votación del candidato de la Alianza entre los solteros. El senador DC obtiene 25% y el diputado ex PS llega a 20%.

38% de los no inscritos apoyarían a Piñera si tuvieran que votar; Frei llegaría a 24% y Enríquez-Ominami quedaría con 19%.

19,6% de los encuestados inscritos afirma que no iría a votar en diciembre en caso de que el sufragio fuera voluntario.

Metodología de trabajo

Se usó la base de datos de la encuesta, que puso a disposición el CEP. El desglose fue hecho por la Escuela de Gobierno de la Universidad del Desarrollo, sobre la base del "voto urna". Los resultados de primera vuelta fueron 37% para Piñera, 28% para Frei y 17% para Enríquez-Ominami. En segunda vuelta, se midieron dos escenarios: Piñera contra Frei (42% a 39%) y Piñera contra Enríquez-Ominami (44% a 34%). Para agrupar regiones, se buscó que las zonas abarcaran al menos al 10% de la muestra.

Enríquez-Ominami mejora su desempeño en ciudades y crece 12 puntos en la VIII Región

Si la anterior encuesta CEP mostraba que la candidatura de Marco Enríquez-Ominami tenía su principal fuerte en las zonas urbanas, el sondeo de agosto vino a ratificar dicha tendencia. Esto,

porque según el desglose a partir de la base de datos, el diputado ex PS pelea "cabeza a cabeza" con Eduardo Frei entre quienes viven en una gran ciudad o en su periferia. En el primer caso, estrecha la diferencia de 10 puntos a 2 (22,6 a 20,6), y en el segundo, revierte una desventaja de 11 puntos e incluso supera levemente al senador (20,9 a 19,7%).

Si bien Frei continúa aventajándolo por más de 20 puntos entre quienes viven en pueblos, de todas maneras logra "doblar" su desempeño anterior: en ese apartado, pasa de 7 a 15 puntos, mientras Frei baja de 41% a 37% y Piñera retrocede de 38% a 32%.

En cuanto al desempeño por zonas, las cifras desglosadas se acercan bastante, por lo general, al alza de cuatro puntos que experimentó en el "voto urna" de la encuesta. Eso sí, hay una notable excepción: la VIII Región, donde el diputado pasó de tener su desempeño más débil en junio (6,10%) a tener un 18,86% según el sondeo de agosto del CEP.

La encuesta ratifica su competitividad en la Región Metropolitana, donde aparece cerca de Frei en primera vuelta, bordeando el 20%, y obtiene un mejor desempeño que él en una eventual segunda vuelta ante Piñera.

Si bien Enríquez-Ominami logra un crecimiento en todas las zonas, las "materias pendientes" que se aprecian en los datos son la zona sur, donde apenas obtiene un 12,5%, y las regiones VI y VII, donde obtiene su peor intención de voto (11,18%).

Otro tema preocupante es su baja adhesión en el campo: en el sondeo de agosto, el parlamentario sólo sube dos puntos, pasando de 7% a 9%, a 30 puntos de Frei y Piñera.

Piñera conserva su votación en la zona central y duplica a sus rivales en Santiago

Las zonas extremas son el gran punto de alegría de Sebastián Piñera en la encuesta CEP. El abanderado de la Alianza presenta su mayor alza en comparación con junio en la parte más austral del país, subiendo 10 puntos entre la IX y la XII Región. Y si bien en el norte su subida es más modesta -cinco puntos-, le alcanza para superar a Eduardo Frei, quien en el anterior sondeo encabezaba las preferencias.

El cambio en el sur es uno de los elementos más relevantes a su favor, ya que de estar dos puntos atrás de Frei (en empate técnico) pasó a superarlo por 17 puntos (36% a 28%), convirtiéndose en la zona de mejor votación para Piñera.

La zona central, entre la Región Metropolitana y la VIII, aparece con una votación estable del candidato opositor, con variaciones -a favor o en contra- de entre uno o dos puntos en relación a junio pasado.

Dentro de ese grupo, Santiago es uno de los puntos clave de Piñera, ya que casi duplica a sus contendores más cercanos en primera vuelta (39,5% contra 20,7 de Frei y 19,9 de Enríquez-Ominami) y establece una diferencia de 10 puntos o más ante un eventual balotaje.

Pero sin duda, el gran punto de preocupación es Valparaíso. En esa región, Piñera tenía 45% de las preferencias en la encuesta anterior. Pero en el sondeo de agosto, pasa a tener un 30%, con lo que su liderazgo sobre Frei se estrecha a seis puntos.

Lo más preocupante, sin embargo, es el escenario de segunda vuelta, ya que los resultados plantean que el empresario perdería -aunque sólo por alrededor de un punto- tanto si su rival es Frei como si el contendor fuera el diputado ex PS.

Diputado tiene mejor desempeño que Frei en RM y el norte en segunda vuelta

En la zona norte del país, Marco Enríquez-Ominami aparece con un mejor desempeño que Eduardo Frei al enfrentar al candidato de la Alianza, Sebastián Piñera, en segunda vuelta.

El diputado ex PS supera, con el 39,99% de las preferencias a Piñera, quien obtiene un 38,20%, mientras que el abanderado de la Concertación pierde ante Piñera por una diferencia de 8,52%.

Si bien en el balotaje en la Región Metropolitana Piñera mantiene la ventaja, ésta se estrecha cuando se lo enfrenta con Enríquez-Ominami. En ese escenario, la diferencia entre ambos es de 11,53%, mientras que en la disputa Frei-Piñera, el senador DC obtiene 14,63% menos que el candidato RN.

Según la medición, Sebastián Piñera supera ampliamente a Frei y a Enríquez-Ominami en las regiones de la Araucanía, de los Lagos, Aisén y Magallanes. Frente a ambos candidatos, obtiene un 52,91% ante el diputado, y un 52,02% frente al ex Mandatario, con lo que se convierte en su zona fuerte.

En el caso de Frei, su fortaleza está en las regiones de O'Higgins, el Maule y Biobío, donde también supera el 50%.

Enríquez-Ominami, en cambio, no alcanza el 40% en ninguna zona. En su mejor desempeño, la zona norte, obtiene el 39,33% de las preferencias.

Frei repunta en Concepción y la Quinta Región, pero retrocede en las zonas extremas

La zona que más favorece a Eduardo Frei -según los datos de la encuesta CEP- es la de las regiones de O'Higgins, el Maule y el Biobío. El ex Mandatario sube en esos lugares respecto de la encuesta de junio, aunque dentro del "margen de error": en la VI y la VII pasa de 40,8 a 42,9%, y en la VII de 35,4 a 37,7%, lo que le permite ser el candidato más votado y -en el caso de Concepción- romper el empate que tenía en el anterior sondeo con el candidato de la Alianza.

Además, esas regiones son las mejores para él en un escenario de segunda vuelta: la encuesta lo muestra superando el 50% y sacándole 16 puntos de ventaja a Piñera.

También Frei estrecha la diferencia de 15 puntos que mostraba Piñera en la Quinta Región, aunque esto está dado por la baja del abanderado de la Alianza (de 45 a 30%), ya que el senador también sufre una caída, aunque más leve (de 28 a 24%).

El mayor repunte, en el caso del abanderado de la Concertación, es en la segunda vuelta en esa región, donde pasa de estar atrás por 13 puntos a ganarle por uno.

Los flancos más significativos que deja expuesta la encuesta para el candidato oficialista son las zonas extremas, ya que el ex Presidente pierde la ventaja que tenía en el norte y el "empate técnico" con Piñera en el sur. En ambos lugares, el sondeo muestra que el senador baja nueve puntos con respecto a la referencia previa de junio, algo que también incide en su desempeño de segunda vuelta en esos sectores.

Por último, los datos señalan que Frei no logró un alza en la estratégica Región Metropolitana, quedándose a poco menos de 20 puntos del candidato de la Alianza en primera vuelta y a 14 en la segunda.

Los votos, por religión y estado civil

Los católicos y los casados replican casi exactamente las cifras de los candidatos en el "voto urna". En el primer caso, Piñera logra 38%, Frei 27% y Enríquez-Ominami 17%, mientras en el segundo la distribución es 37%, 28% y 16%.

Entre las religiones, destaca el repunte de Piñera y Enríquez-Ominami entre los evangélicos, que en la anterior encuesta eran ganados por Frei. Hoy, el candidato de la Alianza tiene 35%; Frei llega a 32% (seis menos que en junio) y el diputado sube seis puntos, hasta el 17%.

Al desglosar según estado civil, Frei mantiene su ventaja entre los viudos (31%, contra 28% de Piñera y 12% de Enríquez-Ominami) y estrecha de 13 a 6 puntos el liderazgo del empresario en separados, anulados y divorciados: hoy es 35%, contra 29% de Frei y 19% del diputado.

Bachelet cuestiona a la Alianza por reparos contra programa de campaña de Frei

"Como si abogar por un nuevo Código del Trabajo, por una nueva Constitución o por una economía verde fuera algo de otro planeta", reprochó la Mandataria.

por latercera.com - 10/09/2009 - 12:40



Foto: Ximena Navarro

Al inaugurar el IV Foro Anual del Progresismo, la Presidenta **Michelle Bachelet**, realizó una defensa del programa de gobierno presentado por el candidato oficialista **Eduardo Frei**, que fue duramente criticado por personeros de la Alianza.

"Ayer veía las reacciones al lanzamiento del programa presidencial del candidato de la Concertación y qué es lo que decían algunos: No se preocupa de los problemas reales, como si abogar por un nuevo Código del Trabajo, por una nueva Constitución o por una economía verde o por la extensión de la protección social a la clase media, fuera algo de otro planeta", reprochó la Mandataria sobre las críticas de la oposición.

Durante su intervención, Bachelet cuestionó a aquellos que niegan las diferencias ideológicas y a quienes señalan que la política poco importa. "Cuando una persona niega lo que es la izquierda y la derecha, esa persona por lo general es de derecha", comentó.

La jefa de Estado también aludió al "bono marzo" propuesto por el candidato de la Coalición por el Cambio Sebastián Piñera, sosteniendo que "la gente sabe que pudimos entregar bonos

de ayuda especial, porque existió voluntad política de ahorrar y no por oportunismo electoral".

En tanto, al encuentro también asistió el senador ex PS **Carlos Ominami, Alejandro Navarro, Guido Girardi, Jaime Gazmuri** y representantes diplomáticos.

Girardi reafirma apoyo a programa de Frei y deja atrás cuestionamientos

Además, el senador PPD destacó la idea de una reforma constitucional ya que la actual es arcaica, exclusiva y un obstáculo para el desarrollo de Chile.

por [UPI](#) - 08/09/2009 - 20:27



El vicepresidente del Partido Por la Democracia (PPD), Guido Girardi, valoró nuevamente el programa de gobierno expuesto el lunes por el candidato presidencial Eduardo Frei, resaltando que tiene una "mirada más progresista" que apunta al desarrollo de la sociedad.

Dejando atrás sus cuestionamientos a la campaña del abanderado oficialista, el coordinador territorial del comando de Frei en Santiago Poniente, remarcó que la propuesta contiene **"un claro giro hacia una mirada más progresista**, a una sociedad que tendrá mayores niveles de equidad y que podrá aspirar a desarrollarse; no como en la actualidad, en que sólo unos pocos pueden hacerlo a expensas de una mayoría que se mantiene excluida de ese desarrollo".

El senador PPD destacó, además, la idea de una **Constitución del Bicentenario de Frei**, ya que la actual es el "verdadero obstáculo que Chile tiene en el desarrollo y, además, porque excluye, pero por sobre todo por que es arcaica", puntualizó.

Frei propone seguros para clase media

Por Richard Miranda / La Nación 8 de septiembre de 2009 | Política

En el Castillo Hidalgo, el abanderado presidencial de la Concertación señaló que “tenemos una deuda con la clase media. No nos hemos hecho cargo de las inseguridades que padece ese sector, como efecto de la delincuencia, las enfermedades y de las oscilaciones del mercado”.



Ante más de mil 500 personas, el abanderado de la Concertación, Eduardo Frei convocó al mundo oficialista a trabajar por su candidatura presidencial. Foto: Esteban Garay

Privilegiando la entrega de seguros para la clase media y decidido a impulsar una educación pública de calidad, el candidato presidencial de la Concertación, Eduardo Frei, dio ayer a conocer su propuesta programática de gobierno, denominada “Vamos a vivir mejor”.

El mundo concertacionista se congregó en el Castillo Hidalgo para escuchar con atención las propuestas del abanderado oficialista, que fueron afinadas hasta último momento y tuvieron como eje la clase media.

Así y bajo la atenta mirada de Patricio Aylwin, dirigentes de los partidos políticos, diputados y senadores del oficialismo, además de representantes de Océanos Azules, Frei señaló que “tenemos una deuda con la clase media”.

En este sentido, recordó que se ha reducido la pobreza y la indigencia y que se ha buscado proteger a los sectores más vulnerables en época de crisis, pero -advirtió- “no nos hemos hecho cargo de las inseguridades de la clase media, como efecto de la delincuencia, enfermedades y las oscilaciones del mercado”.

“Mi propósito en nuestro próximo gobierno es ampliar la red de protección social y pagar nuestra deuda hacia la clase media, ofreciéndole una vida con más seguridad y más oportunidades”.

La extensión de los beneficios considera un seguro estatal de escolaridad y “estipendio” para la educación superior, que permita que los estudiantes no dejen sus estudios como consecuencia de dificultades económicas.

Asimismo, se otorgará seguro estatal de dividendos hipotecarios para las casas de hasta 2.000 UF.

Agregó que se extenderá el postnatal a seis meses; se eliminará de manera progresiva el 7% de salud que cotizan los jubilados más vulnerables e impulsará la reducción de los años de las carreras universitarias.

En este sentido, aseveró que “exigiremos total transparencia. ¡La educación, mis amigos, no puede ser un negocio!”.

Guiño al progresismo

En una clara respuesta a las voces oficialistas que pidieron la apertura de la propuesta, Frei aseveró que “no nos vengan con que esta campaña no tiene contenidos o con que es conservadora. ¡Tenemos contenidos y éstos tienen un tinte claramente progresista, claramente concertacionista!”.

En esta dirección, expresó disposición a debatir sobre la nacionalización del agua y planteó la elaboración de una nueva Constitución, porque la actual “no da el ancho’ para encarar los retos que tenemos por delante”.

Y en directa alusión al abanderado de la Alianza, Sebastián Piñera, Frei dijo que “la derecha entiende que un mejor Estado es un Estado menor o un Estado cada vez más parecido a una empresa privada. Tenemos una visión muy diferente: para crecer económicamente y para crear empleos y con equidad necesitamos más participación del Estado, no menos. Ésa es otra diferencia fundamental que tenemos con la derecha”.

Concertación valora plan

Una amplia acogida en la cúpula de la Concertación tuvo el programa de gobierno del abanderado oficialista, Eduardo Frei.

Una vez que el presidenciable concluyó su exposición, los presidentes de los partidos de la multipartidaria del arco iris coincidieron en que la “solidez” de la propuesta, lo que “demuestra que el conglomerado de gobierno tiene un candidato que posee una verdadera plataforma gubernamental” y que “está decidido a llegar a La Moneda”.

Durante la apertura del acto, se leyó una carta de saludo y felicitación, el ex Presidente Ricardo Lagos.

Educación de calidad

- Mejorar la gestión educativa, con estándares para la educación municipal y financiamiento para que los sostenedores municipales y particular subvencionado puedan desarrollar proyectos asociativos.
- Dar atención a los niños que estudian en las mil escuelas más deficitarias del país para mejorar su rendimiento.
- Incrementar gradualmente la subvención hasta acumular un 20% en 2013 para los establecimientos que comprometan convenios de desempeño. Extender la

subvención preferencial hasta 8° básico e incorporar la educación media de manera gradual a partir de 2011.

- Fortalecer la Educación Media Técnico Profesional (EMTP). Construir un Sistema de Formación Profesional conectado al “mundo del trabajo”.
- Más salas cuna, jardines infantiles y prekínder. Acceso universal con horarios compatibles con el trabajo de las familias y establecimiento de la Jornada Escolar Completa de prekínder a 2° básico.
- Crear la Carrera Profesional Docente de Excelencia, que responda a los desafíos de la educación chilena en el siglo 21, en diálogo con los diferentes actores del sistema educacional.

Muñoz Barra, invitado de honor al acto de Frei

Llegó temprano y se sentó en una de las filas reservadas para las principales autoridades, justo atrás de Pepe Auth, el presidente de su ex partido: el PPD. Pese a que renunció para levantar una candidatura por fuera de la Concertación, el senador Roberto Muñoz Barra fue uno de los invitados de honor al lanzamiento del programa de gobierno de Eduardo Frei en el Castillo Hidalgo. El propio presidenciable fue quien encargó que fuese invitado, una señal de acercamiento que reforzó al final del evento, cuando posaron abrazados para una foto. El contendor del senador, el diputado PPD Jaime Quintana, criticó la decisión.

Diferencias sobre Hidroaysén y energía nuclear marcan debate de candidatos

Mientras Marco Enríquez se opuso a la construcción del proyecto hidroeléctrico, Frei dijo que debe ser discutido y Piñera pidió aprovechar el potencial que tiene el país en esta materia.

por [Antonio Astudillo](#) - 08/09/2009 - 12:11



Diferentes posturas sobre la **realización del proyecto de Hidroaysén, la necesidad de contar con energía nuclear en Chile y el impulso a la eficiencia energética** marcaron el debate de los tres principales candidatos presidenciales la mañana de hoy en el seminario "Matriz Energética 2010-2030", realizada en Espacio Riesco.

El primero en exponer fue **Marco Enriquez Ominami**, quien señaló que se oponía terminantemente a la construcción del proyecto hidroeléctrico en Aysén y a la necesidad de contar con generación eléctrica a través de una planta de energía nuclear, señalando que era posible enfrentar los desafíos energéticos del país mejorando la eficiencia energética e impulsando el desarrollo de energías renovables no convencionales.

Entre las propuestas señaló la necesidad de establecer un royalty para los proyectos de generación hidroeléctrica, la reducción en un 20% del requerimiento energético para el 2020, impulsar un cambio en la matriz energética, limitar las normas de emisión para las plantas termoeléctricas y fortalecer la institucionalidad con la creación del Ministerio de Energía.

El candidato presidencial de la Concertación, **Eduardo Frei**, indicó que el proyecto Hidroaysén debe ser discutido, pero debe atenerse a los marcos que establece la legislación. "Debe haber una legislación ambiental clara. Los proyectos tienen que sustentarse y tienen que cumplir con las normas", señaló. "Podemos y debemos desarrollar proyectos hidroeléctricos con responsabilidad", dijo.

En el caso de la energía nuclear, señaló que era una opción que no se podía dejar de evaluar. Frei señaló que en su gobierno lanzará un "paquete verde" por unos US\$ 250 millones para fomentar por ejemplo la instalación de una plataforma solar en Atacama, recambio de refrigeradores y mejoras en el aislamiento de los hogares a través de subsidios, instalación de colectores solares y recambio de luminarias públicas, entre otras medidas.

Por su parte, el candidato de la Alianza **Sebastián Piñera** (que no estuvo presente en la cita y realizó sus propuestas a través de un video) puso hincapié en la necesidad de aprovechar el potencial hidroeléctrico del país, desarrollar energías más limpias y aseguró que era necesario estudiar la opción nuclear.

Enríquez critica que programa de gobierno de Frei no contemple reforma tributaria

"Para mí es un retroceso que los candidatos prometan sin explicitar de dónde sacarán los recursos", dijo.

por latercera.com - 08/09/2009 - 11:55



En el marco del Seminario Matriz Energética 2010-2030 realizado esta mañana en Espacio Riesco, el candidato presidencial independiente, **Marco Enríquez-Ominami**, criticó que el programa de gobierno de **Eduardo Frei** -presentado ayer- no incluyera una reforma tributaria para financiar sus propuestas.

"A mí me parece que seguir vendiendo ilusiones sin explicar de dónde sacar los recursos, es decirle a los pobres que tendrán que esperar. Para mí es un retroceso que los candidatos prometan sin explicitar de dónde sacarán los recursos" dijo.

A renglón seguido, el diputado ex PS dijo que él "junto con los Océanos Azules (equipo programático de Frei), con muchísimos liberales de derecha, con gente de distintos mundos estamos todos de acuerdo que se requiere una gran reforma tributaria para solucionar el 2010, por ejemplo, el ingreso de las mujeres al mercado laboral".

Comando de Piñera dice que Frei cedió ante los intereses de la izquierda

Rodrigo Hinzpeter, junto a los senadores Allamand y Chadwick, cuestionó el programa de gobierno presentado ayer por el candidato oficialista.

por latercera.com - 08/09/2009 - 12:17



"Capturado por la izquierda" fue la frase con que el comando de **Sebastián Piñera** calificó al abanderado oficialista, **Eduardo Frei**, tras la difusión del programa de gobierno del candidato DC.

"El programa dejó en evidencia que la candidatura de Frei fue capturada por la izquierda", acusó el generalísimo del comando, **Rodrigo Hinzpeter**.

Según el abogado, la propuesta del Frei tiene las "prioridades equivocadas" asegurando que no da lo mismo quien gobierne, porque a su juicio Frei se equivoca cuando plantea que al llegar a La Moneda lo primero que hará será crear una comisión para que haga un cambio de la Constitución.

"Piñera dice que constituirá un Ministerio Social y un millón de empleos. Esa es la diferencia entre un candidato que gobierna para los partidos y otro que gobierna para los ciudadanos", destacó.

En tanto, el senador **Andrés Allamand** (RN) acusó que tras una completa revisión del programa presentado por Frei se puede advertir que éste omite dos de los problemas que más afectan a los chilenos: la delincuencia y el desempleo. Según el parlamentario, sobre estos temas no hay medidas concretas.

En tanto, el senador **Andrés Chadwick** (UDI) afirmó que "Frei ha tenido que ceder a los intereses de los partidos de la Concertación y quedó capturado por la izquierda".

Frei busca recuperar terreno en clase media e incorpora nuevas medidas en programa

En un acto en el cerro Santa Lucía, junto a decenas de dirigentes oficialistas, el abanderado entregará hoy formalmente su agenda de gobierno.

por [Mauricio Donoso](#) – LT. 07/09/2009 - 07:20

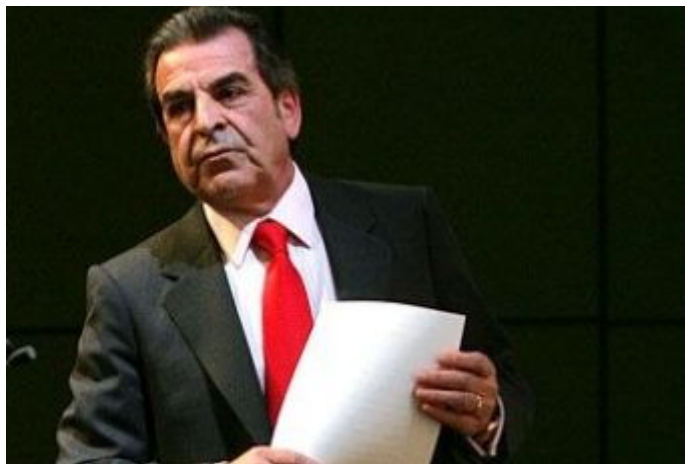

"Vamos a tener una semana potente", afirmó ayer **Eduardo Frei** a la salida de una ceremonia religiosa organizada por la Iglesia Evangélica. El abanderado oficialista anunció que hoy presentará formalmente las bases de su programa de gobierno y anticipó que uno de sus principales ejes estará enfocado en la **clase media**.

Hasta ayer, miembros del comando afinaban los detalles de la puesta en escena del acto, con el que se espera dar un nuevo impulso a la campaña. A la actividad, que se efectuará en el Castillo Hidalgo del cerro Santa Lucía, han sido invitados los miembros del equipo programático -Océanos Azules- y decenas de dirigentes de la coalición de gobierno, entre ellos, los jefes de los partidos.

En el comando se comentó que si bien el documento que Frei entregará aborda aspectos políticos, valóricos y económicos, se resaltarán especialmente las líneas de acción que buscan robustecer a los sectores medios en ámbitos como la educación, salud y vivienda.

"Los ejes centrales van a estar en la educación, en las políticas para la clase media, en cómo vamos a ampliar el sistema de protección social para la clase media", afirmó ayer el abanderado oficialista.

FOCO DE CAMPAÑA

Electoralmente, las clases medias representan para Frei uno de los flancos de su campaña. Algunas voces del comando, de hecho, señalan que Sebastián Piñera lleva la delantera en ese nicho electoral y explican que la última encuesta del CEP arrojó algunos antecedentes en ese sentido. Uno de ellos apunta a que el abanderado oficialista supera el 40% de apoyo entre los segmentos con menor escolaridad, y decae a la mitad entre la población con mayores niveles de estudio.

En una entrevista en el podcast mediapolis, el jefe de comunicaciones del comando, Pablo Halpern, ya había anticipado a fines de agosto que desde un punto de vista socioeconómico, "la elección se juega esta vez en el C2 y C3, que es la clase media". Por lo tanto, agregó Halpern, "la campaña debiera tener una oferta muy contundente para ese sector".

Algunos analistas, como Patricio Navia, han señalado que la Concertación goza de un apoyo consolidado en los segmentos de menos recursos, gracias a los subsidios que ha entregado el Estado desde 1990. En contrate, agrega Navia, en las clases medias existe una "frustración"

tras percibir que no se benefician de las políticas sociales y que son vulnerables ante el desempleo y los vaivenes económicos.

NUEVOS ANUNCIOS

Aunque el detalle de las medidas que Frei anunciará hoy se han manejado en reserva, integrantes del comité ejecutivo de la campaña explicaron que se ha discutido la extensión de subsidios estatales para la compra de viviendas. Asimismo, se ha planteado la entrega de ayuda económica para el ingreso a la universidad de jóvenes por la vía de subsidios o líneas especiales de créditos a tasas preferentes.

En paralelo, el programa de Frei también profundizará la red de protección social de la administración Bachelet.

Participarán unos 700 profesionales, parlamentarios, ministros, alcaldes y concejales:

Frei lanza en Castillo Hidalgo programa centrado en clase media con reforma laboral y educacional

Las ideas iban a ser expuestas el sábado 22 de agosto, pero rebeliones internas por una agenda más progresista, retrasaron el plan.

NELLY YÁÑEZ N. EM 209 09 07

Será el único orador. Eduardo Frei llegará hoy, a las 18 horas, al Castillo Hidalgo, en el Cerro Santa Lucía, para lanzar su nueva propuesta programática para llegar a La Moneda, la que estará centrada en la extensión del programa de protección social del actual gobierno hacia la clase media, la transformación de la estructura productiva y las reformas laboral y educacional.

Una serie de forcejeos en el oficialismo -incluida la rebelión del PPD y de los radicales por una agenda más progresista- retrasó la entrega de las bases, programada en un principio para el sábado 22 de agosto y luego para el 4 de septiembre, día que se desechó para no opacar el "mujerazo" que se realizó ese día en Peñalolén.

La compilación y redacción final estuvo a cargo del jefe del área económica del comando, Óscar Landerretche, y Pablo Ruiz-Tagle, de Océanos Azules, además de Sergio Micco (DC), Álvaro García (PPD), Ernesto Águila (PS) y Alfredo Bañados (PRSD).

"Será un acto sencillo y solemne", adelantó ayer Eduardo Jara, del área territorial, al hacer ver que el Castillo Hidalgo se eligió por su capacidad para albergar a unas 700 personas.

De hecho, unos 500 profesionales asistirán al encuentro, entre ellos, los integrantes de Océanos Azules y de las comisiones programáticas de los partidos, a los que se suman los parlamentarios del oficialismo, ministros, subsecretarios, dirigentes políticos, alcaldes y concejales.

También fueron invitados los ex presidentes Patricio Aylwin y Ricardo Lagos, aunque este último no podrá asistir pues al mediodía se embarca rumbo a México.

En su mensaje, Frei relevará lo hecho por la Concertación desde 1990 a la fecha, con énfasis en las iniciativas de protección social llevadas adelante por la Presidenta Bachelet.

Junto con declararse un continuador de ellas anunciará su decisión de extenderlas a la clase media, a la que considera especialmente desprotegida. Planteará además una transformación de

la estructura productiva, a través de un rol activo del Estado en las estrategias de desarrollo, y reformas en los campos laboral y educacional. No habrá, sin embargo, mención a una reforma tributaria, tema que era una de las propuestas centrales de los partidos de la Concertación, pero que fue desechada para no generar rechazo empresarial en la candidatura.

"Otro énfasis grande que vamos a señalar -adelantó ayer el propio abanderado en una actividad en Maipú- es cómo en los próximos años Chile tiene que construir una economía verde". La propuesta regional está caratulada en un capítulo aparte y será dada a conocer por el candidato -de acuerdo a la planificación- el lunes 14 de septiembre en Concepción.

Sábado 12 **El candidato oficialista formalizará su inscripción** presidencial en el Servicio Electoral.

Las fricciones por una "agenda progresista"

Agosto fue el mes más complejo para Eduardo Frei. Partió con la rebelión radical por un mayor espacio en la plantilla parlamentaria y por una agenda más progresista; continuó con la arremetida del PPD por la incorporación de medidas programáticas más audaces como una reforma tributaria, y prosiguió con el reclamo de los propios presidentes de los partidos de la Concertación por el manejo de la campaña. Uno de los más duros fue el presidente del PPD, Pepe Auth, quien incluso advirtió al propio abanderado que si no hacía las enmiendas necesarias, estaba en "riesgo" su paso a la segunda vuelta.

Los ánimos se calmaron el lunes 17 de agosto, en una cena del candidato con las dirigencias, donde se comprometió a reforzar el rol de los partidos y accedió a incorporar en su programa las demandas del progresismo.

A 48 horas de que la CEP registrara baja en adhesión:
Frei apela a unidad de la Concertación y pide evitar "más autogoles"

Ex Mandatario alertó a sus partidarios sobre la "difícil elección" que deberá enfrentar en diciembre.

H. Cisternas y H. López

Un llamado a mantener la unidad de la Concertación, como factor fundamental para ganar las próximas elecciones, formuló ayer Eduardo Frei a sólo 48 horas de que los resultados de la encuesta CEP lo registraran como el único de los abanderados que bajó en adhesión (de 30 a 28%).

El ex Mandatario participó ayer en la proclamación de la candidatura de Marcelo Schilling, donde -frente a buena parte de la élite oficialista- señaló que no debe haber "más autogoles" de la coalición. "Porque muchas veces hemos visto en el último tiempo... no más autogoles", pidió Frei, quien agregó que "tenemos una elección difícil. Por lo mismo, en base a nuestra unidad, a nuestro trabajo, vamos a ser la fuerza que ganará en diciembre".

De esta forma, el candidato oficialista se sumó al mea culpa que realizó el presidente del PS, Camilo Escalona, apenas conocido el sondeo del jueves. En esa oportunidad, el jefe de las filas socialistas aludió a los "errores no forzados" de la

Concertación como uno de los factores que explican la baja en la candidatura de Frei.

Sin nombrarlos, el abanderado oficialista también aludió a Sebastián Piñera y a Marco Enríquez-Ominami. "Algunos ofrecen el cambio del desalojo, el salto al vacío, porque saben que no van a ganar. Otros ofrecen cualquier aventura, porque saben que no van a ser gobierno", afirmó Frei.

En la actividad, reforzando la tesis del "voto útil" desplegada desde su comando para desincentivar el respaldo a Marco Enríquez-Ominami, el senador destacó los logros de la Concertación durante los últimos 20 años, recalcando que esa coalición es -a su juicio- el único bloque que da garantía de la responsabilidad que el país requiere hacia el futuro.

El acto de proclamación de Schilling en Villa Alemana sirvió como punto de encuentro de buena parte de la dirigencia oficialista. Entre ellos estuvieron el ministro José Antonio Viera-Gallo; el secretario general de la OEA, José Miguel Insulza; el senador Ricardo Núñez, Gutenberg Martínez, Jorge Burgos, Nelson Ávila y Enrique Correa.

La actividad también sirvió como escenario para que miembros del comando de Frei rechazaran las palabras del ex intendente Marcelo Trivelli, quien comparó la campaña del ex Mandatario con la de Augusto Pinochet en 1988. El vocero Jorge Burgos dijo que las palabras del ex militante DC "no sorprenden en nada" y el jefe territorial Jorge Pizarro atribuyó las declaraciones a la estrategia "de agresividad y descalificaciones" del comando de Enríquez-Ominami.

Ricardo Solari, miembro del equipo estratégico del comando de Frei:

"La gente no piensa que Enríquez-Ominami vaya a llegar a ser Presidente y de eso se trata la elección"

Ex ministro afirma que los resultados del CEP evidenciaron el carácter "esencialmente testimonial" de la candidatura del diputado ex PS.

Gloria Faúndez Em 2009 09 06

-En la Alianza dicen que Eduardo Frei tiene a esta fecha la mitad del apoyo que tenía en el 93. ¿Era mejor candidato entonces?

"La elección del 93 fue atípica, veníamos cerrando un gobierno tremendamente exitoso y la derecha estaba muy debilitada. Frei proponía una continuidad con mucha renovación porque venía de la emergencia de figuras de otra generación. Las situaciones son siempre incomparables".

-¿Por qué es tan importante que Frei logre concentrar los votos de Enríquez-Ominami en la primera vuelta?

"Si uno logra poner de modo adecuado el debate, puede definir cómo va a ocurrir la segunda vuelta. Lo esencial es que este país no es de derecha y quienes tienen una opción progresista son mayoría, pero es importante que la fortaleza del candidato único de la Concertación se exprese en un resultado en primera vuelta".

-¿Eso será clave para derrotar a Piñera?

"Es claro que el que va a enfrentar la segunda vuelta es Frei. Estamos eligiendo Presidente y eso es algo muy importante. La gente, de acuerdo a la CEP y en todas las encuestas, no piensa que Marco Enríquez vaya a llegar a ser Presidente de la República y de eso se trata la elección. Tampoco piensa que tenga la preparación para gobernar, lo que hace que sea un candidato cuyo desempeño es esencialmente testimonial y que no está en la disputa real de la Presidencia de la República".

-¿Es decisión tomada en el comando de Frei no establecer acuerdos con Enríquez-Ominami en este periodo?

Entiendo que no hay ningún tipo de estrategia que sea distinta a la de ganar los electores. Esto no tiene nada que ver con hostilidad, ni con la inexistencia de una convivencia cívica propia de personas que además de compartir la vida democrática tenemos coincidencias programáticas en muchos terrenos, pero de ahí a hacer algo distinto a disputar los electores me parece que no tiene ningún realismo".

-En parte porque apuestan a que buena parte de esos votos se irán a Frei de todas maneras en el balotaje...

"Tenemos que asumir el desafío de transmitir nuestro propio mensaje y señalar las amenazas de gobernabilidad que significa para el país un gobierno de Piñera. En la Concertación tenemos una experiencia de gobernabilidad probada, hemos combinado crecimiento económico con progreso social y con un estado de convivencia democrática que está a la vista. No es evidente que esto lo pueda hacer con la misma competencia Piñera.

La nueva estrategia del comando oficialista, post CEP

Frei gira a la izquierda: intentará recuperar los votos que le quitó ME-O

El jueves, por primera vez desde que está en carrera, Eduardo Frei apeló en público a la "centro izquierda". Así reaccionó a los resultados de la encuesta CEP de ese día, en la que apareció cediendo dos puntos, mientras Enríquez-Ominami subía cuatro. A partir de mañana, el senador DC desplegará un renovado plan, que incluye "tomar el control" de la propaganda oficialista y abrirse con todo a los medios.

Equipo Reportajes EM 2009 09 06

Jueves 3 de septiembre, 12:09 horas. El nerviosismo cunde en los comandos presidenciales. Carolina Segovia, coordinadora del programa de Opinión Pública del Centro de Estudios Públicos, inicia la esperada conferencia de prensa donde dará a conocer los resultados de la encuesta. A esa misma hora, alguien desde el CEP hace clic y envía a una lista de distribución -en la que figuran algunos ministros y los encargados de los comandos, como Pablo Halpern, en el caso de Eduardo Frei, y Rodrigo Hinzpeter, en el de Sebastián Piñera- el archivo con los resultados completos.

El equipo de Frei tiene a mano las tres minutas comunicacionales preparadas la noche anterior. El discurso que dará el candidato dependerá de cuál de los resultados previstos se concreta.

El más temido era que Marco Enríquez-Ominami creciera a unos 20 puntos en primera vuelta y tuviese un rendimiento similar al de Frei en segunda. Uno intermedio planteaba los mismos 20 puntos en primera, pero un bajo desempeño en segunda.

Los resultados definitivos les hacen respirar más tranquilos. Enríquez-Ominami no llega a 20 puntos (obtuvo 17), aunque tampoco se queda en los 15 que contemplaba el diseño más optimista. Como sea, sí era un alivio que ME-O estuviese muy lejos de Piñera en segunda vuelta.

No golpear a Marco, pero sí socavarlo

No todo es bonanza. Las alarmas también se encienden. La capacidad de ME-O de continuar haciéndole daño a Frei sigue intacta. Los expertos electorales del comando calculan que los 37 puntos de Piñera, los 28 de Frei y los 17 de Enríquez-Ominami en la encuesta debieran tener la siguiente proyección hacia diciembre si las cosas continúan en la ruta actual: 45 puntos para Piñera, 35 para Frei, 15 para ME-O y 5 para el resto de los candidatos.

Eso instala al candidato de la Coalición por el Cambio en La Moneda.

El freísmo define entonces partir ese mismo día en busca de los votos concertacionistas que se fueron a ME-O; es la única manera de tener una segunda vuelta competitiva e incluso triunfal frente al candidato aliancista.

Para esto, la única minuta comunicacional que sirve es la que impone un viraje nítido hacia la izquierda.

"Necesitamos un muy buen resultado en la primera vuelta. Por eso yo quiero invitar a todos, chilenas y chilenos, que quieren construir futuro como lo estamos haciendo acá, que quieren construir con las fuerzas progresistas, con las fuerzas de centro izquierda, un país mejor, y que, en definitiva, la fuerza del dinero no se imponga sobre la fuerza de la gente de Chile", dijo Frei el jueves. En estas pocas frases concentró las dos principales líneas que seguirá de aquí en adelante su formato de campaña.

1.- Un discurso que tendrá como eje central más y más Estado:

"Tenemos que hacer una campaña sin complejos. Mostrar el programa y sus propuestas con fundamento progresista. El electorado se tiene que dar cuenta de que se ha generado una imagen artificial respecto de Frei. En los ámbitos de la moral, la energía, lo educacional, no conozco ningún otro candidato que haya hecho propuestas más avanzadas y progresistas que él", explica el presidente del Partido Socialista, Camilo Escalona.

En la misma línea, el senador y vicepresidente PPD, Guido Girardi, da un paso más allá. "Frei necesita el apoyo de los jóvenes y de la gente más instruida. La agenda debe ser fortalecer educación pública, nacionalizar el agua, especialistas en los consultorios, garantizar educación de hijos en la educación superior para las clases medias, etc. Vamos a decir, además, que la mayor parte de las cosas que Piñera

ofrece no las va a hacer, o porque no las cree o porque no puede hacerlo, pues sus parlamentarios no se lo van a permitir".

2.- No "golpear" a Marco, pero ir por el 6,16% de votos que se llevó.

La idea es tener a Piñera en la mira como su principal blanco, pensando en la segunda vuelta, pero en paralelo intentar recuperar en esta primera vuelta algunos de los votos que Enríquez-Ominami les quitó. Apelarán a ese 6,16% del electorado que se declara de izquierda o centro izquierda y que en la encuesta CEP dice que votará por el candidato independiente.

"Si uno mira los resultados de la encuesta, la centro izquierda aparece teniendo una cantidad de votos bastante mayor que la derecha -afirma el ex ministro y asesor freista Enrique Correa-. Entonces depende de la inteligencia y la responsabilidad de todos los actores políticos de la centro izquierda que no sea la derecha la que triunfe".

El óptimo para los asesores oficialistas es que ME-O baje a 12 puntos y Frei suba lo suficiente (esperan a 38) para tener una segunda vuelta con posibilidad de quitarle el triunfo a Piñera.

"Lo estratégico es construir en la primera vuelta el triunfo en la segunda. Hay que hacer un llamado directo a los ciudadanos que quieren continuar, profundizar y extender la obra de la Presidenta Bachelet. Aquí nadie puede ni debe perder su voto", asegura Gutenberg Martínez.

Propaganda, medios, actos masivos y página web renovada

Hasta ahí el análisis. En el ámbito práctico, hay proyectos concretos.

Escuchando el llamado a darle énfasis al trabajo territorial, el comando freista tomará el control de la publicidad en la campaña parlamentaria. Ya están en producción cientos de miles de piezas propagandísticas -dípticos, trípticos, afiches, gigantografías, cuyos costos asumirá el equipo presidencial- donde aparecerá Frei con los candidatos concertacionistas a la Cámara y al Senado. El objetivo: evitar la fuga de fotos de aspirantes al Parlamento con Enríquez-Ominami.

En sus carteles en solitario se intentará mejorar la valoración de los atributos del presidenciable: ingeniero, hombre práctico, clase media, con respuestas programáticas concretas.

"En eso no hay dudas -afirma el presidente del PRSD, José Antonio Gómez-. Lo que vamos a hacer es trabajar con mayor fuerza en la campaña territorial y en el lanzamiento del programa".

Por otro lado, Frei saldrá a la cancha. Con una agenda más mediática, se privilegiarán la televisión (especialmente programas no convencionales) y la radio. Además, este viernes en TVN Pablo Halpern pidió que se realicen por lo menos tres debates televisivos antes de diciembre.

La tercera vía serán los eventos masivos. Al "mujerazo" que el viernes realizó en Peñalolén, se sumarán dos actos el próximo fin de semana en Santiago y Concepción. La idea es dar un "toque de diana" y despertar al "pueblo concertacionista".

Por último, este miércoles Matías Amocain, el asesor presidencial en temas digitales, lanzará un nuevo sitio web, donde se le dará mayor protagonismo a la gente común y corriente.

"Le vamos a ganar a Eduardo Frei; vamos a pasar a la segunda vuelta"

Una nueva guerra de fuerzas -para ganar el pase a la segunda vuelta- se prevé entre los comandos de Frei y de ME-O a partir del 13 de septiembre. En el de Marco Enríquez-Ominami se maneja en reserva una lista de candidatos oficialistas que habrían expresado el compromiso, apenas inscriban su candidatura, de tomarse fotografías publicitarias con ME-O.

"Quien tiene que estar con el sueño perdido es Frei", dice un integrante del equipo del diputado, al descartar que teman al despliegue territorial oficialista, que se verá fortalecido a partir de los próximos días.

El diseño post CEP, de acuerdo a los análisis realizados en el comando "marquista", parte del reconocimiento de que la Concertación intentará frenar a ME-O apelando al "voto útil", estrategia que será contrarrestada con tres ideas: que Frei no le gana a Piñera en segunda vuelta, que Frei no representa el cambio ("es menos de lo mismo"), y que será incapaz de capturar la popularidad de Bachelet.

La decisión es asentar que el crecimiento del 13% al 17% de Enríquez continuará en espiral, ya que no sería su techo.

"Le vamos a ganar a Eduardo Frei. Vamos a pasar a la segunda vuelta; ése es el objetivo", sostiene Max Marambio, jefe político de la campaña.

Enríquez-Ominami recorrerá el país, especialmente los sectores rurales que le son esquivos, y explotará los atributos de presidenciable, especialmente, la sinceridad.

Hay unanimidad en que la planificación no pasa por debilitar a Frei por la vía de la agresividad, pues hay conciencia que ahí el abanderado oficialista se hace fuerte. No obstante, marcarán sin complejos las diferencias, sacándolo al pizarrón por lo que no hizo cuando estuvo en La Moneda.

Piñera evitará la confrontación

No va a adoptar un discurso confrontacional. En el comando de Sebastián Piñera, la decisión es que el abanderado continúe siendo empático y cercano a la gente, estrategia que le permitió subir en atributos y que siga a full en terreno. Como contrapartida, las dirigencias y los parlamentarios serán los que tomen un rol más activo no sólo en la defensa del abanderado, sino que interpelando a ministros y llamando a comisiones investigadoras si es necesario, pues la idea es no dejar pasar señales de corrupción y demostrar que hoy la Concertación es la que no da gobernabilidad.

En la contienda entre Eduardo Frei y Marco Enríquez-Ominami, la determinación es que el abanderado tome palco. A ambos se les ve en una suerte de "primaria" y la recomendación es que Piñera no se desgaste en eso. Menos todavía ante las cifras

del CEP que revelan que un 34% de los partidarios de ME-O admiten estar dispuestos a votar por Piñera en un balotaje. Lo anterior no quiere decir que no marque diferencias en temas como el aborto y en su falta de sustento por no tener partido ni parlamentarios.

Estrategias y bases:

"Hay que dejar que ME-O haga su trabajo, porque todo lo que haga bien Marco o Frei, va a ser en contra de Piñera. No tenemos que pelear entre nosotros".
Guido Girardi (PPD)

"La fuerza de los hechos superó la candidatura de ME-O. La disputa real es entre Eduardo Frei y Sebastián Piñera".
Gutenberg Martínez (DC)

"En el propio Marco recae la responsabilidad de lo que viene: él tendrá que decir que no da lo mismo que gane la derecha o la centroizquierda".
Enrique Correa

"Lo que ha debilitado la opción de Frei es la seguidilla de disputas que hemos vivido".
Camilo Escalona (PS)

"No soy partidario de atacar a ME-O, pero sí de tratarlo como un adversario político".
José Antonio Gómez (PRSD)

"Hay un exceso
-----"

Buscan acercamiento con senador ex PPD:

Comando de Frei se enfrenta a candidatos oficialistas en la Araucanía por Muñoz Barra

Equipo de ex Mandatario es partidario de sumar al parlamentario a las actividades de la campaña.

Hernán López Guerra Em 2009 09 06

La alerta la encendió el jueves 27 de agosto el jefe territorial sur del comando de Eduardo Frei, Roberto León, durante una reunión con los dirigentes de la Concertación en Temuco: "¿Cuál es la fórmula para que Frei no renuncie al respaldo de Muñoz Barra y de su gente?", se preguntó.

Ese día comenzaron los esfuerzos desde el comando oficialista para acercar posiciones entre los candidatos de la Concertación (el PPD Jaime Quintana y el DC Tomás Jocelyn-Holt) y el ahora independiente Roberto Muñoz Barra.

En el equipo del ex Mandatario saben que la votación del ahora senador independiente -en 2001 fue electo con el 27,06%- puede resultar clave para sus posibilidades de triunfo en la Concertación.

Sin embargo, cercanos a Quintana y Jocelyn-Holt creen que las gestiones son parte de una operación mayor que busca integrar a Muñoz Barra como independiente en la lista parlamentaria de la Concertación, desplazando a uno de los dos candidatos.

El presidente del PPD, Pepe Auth, afirmó que si bien no existe ninguna conversación, están "atentos" a lo que haga la derecha en la zona. "Estamos atentos a lo que haga la derecha, porque vamos a defender todos los escaños en el Senado", afirmó.

Quintana, en tanto, fustigó duramente las gestiones provenientes desde el equipo de Eduardo Frei: "El comando tiene que limitarse a lo que le corresponde; no es su tarea andar llenando cupos cuando son los partidos los responsables de esa tarea". También reaccionó el candidato DC Tomás Jocelyn-Holt, asegurando que él competirá en diciembre y que obtendrá uno de los dos escaños.

Muñoz Barra dio ayer señales positivas sobre su eventual regreso a las filas de la Concertación. El senador dijo que "no tendría inconveniente" en ser incluido dentro de la lista parlamentaria oficialista. De no llegar a un acuerdo, se inscribirá como independiente a mediados de la próxima semana.

En la Alianza el panorama es complejo, pues aún no consiguen un compañero de fórmula para Alberto Espina. Fuentes de RN dicen que la posibilidad de que sea Jorge Schaulsohn es remota, porque no alcanza a desplegarse en la zona.

Dirigentes de la Coalición por el Cambio aseguran que Frei es el "peor candidato" que ha tenido la Concertación

Preparados con gráficos y diapositivas para apoyar sus dichos, el generalísimo de la Coalición por el Cambio, Rodrigo Hinzpeter, y el senador UDI Andrés Chadwick llegaron hasta el comando presidencial de Sebastián Piñera.

Con papeles en mano, entregaron su balance sobre la última medición de la encuesta CEP. Sus dardos apuntaron hacia el abanderado oficialista, calificándolo como el "peor candidato" que ha tenido la Concertación.

"El 28% que exhibe hoy Frei lo coloca indiscutidamente en la historia de la Concertación como el peor candidato que nunca ha tenido ese conglomerado. Su posibilidad de ser electo es extraordinariamente baja", señaló Hinzpeter, mientras comparaba el reciente resultado obtenido por el senador DC con el porcentaje de adhesión que él mismo marcó en septiembre del 93, junto a los obtenidos por Lagos en el 99 y Michelle Bachelet en el 2005, según la misma encuesta.

"En 1993, a esta altura Frei exhibía un 58% de las preferencias. En 1999, Lagos tenía una adhesión popular de 40%, 12 puntos más que lo que tiene hoy día Frei. Y en el 2005, la entonces candidata Bachelet tenía 45%", argumentó Hinzpeter.

-- 58% de las preferencias tenía el candidato Eduardo Frei (DC), según la encuesta CEP, en septiembre de 1993.

-- 40% de las adhesiones reunía el abanderado presidencial Ricardo Lagos (PS) en septiembre de 1999, según la misma medición.

-- 45% marcaba la entonces candidata Michelle Bachelet (PS), según el sondeo CEP, en septiembre de 2005.

Comando de Frei crítica nuevo “ofertón” de Piñera

La petición del candidato presidencial de la derecha de aplazar en un mes el cierre de los registros electorales para inscribirse fue calificada como inviable, ya que el Servel lo impide por razones técnicas.

La nación - Domingo 6 de septiembre de 2009 | Actualizada 16:00 | Política



cierre de los registros electorales.

Foto: UPI

Sebastián Piñera propuso ayer ampliar el plazo de

Reacciones ante la **propuesta del candidato presidencial de la derecha, Sebastián Piñera, de aplazar en un mes el cierre de los registros electorales** surgieron en el **comando de Eduardo Frei**.

Jorge Pizarro, senador DC y jefe territorial de la campaña del abanderado de la Concertación, calificó la iniciativa como inviable y argumentó que hace algunos meses los propios parlamentarios propusieron lo mismo, pero **el Servel argumentó razones técnicas para no poder hacerlo**.

Pizarro manifestó a radio Cooperativa que **la idea de Piñera es un “ofertón”**. **“Plantear eso ahora, en este momento, más parece como una oferta electoral que no tiene mayor sentido. Él único que está haciendo cálculos es él, seguramente eso es lo que lo motiva después de haber guardado silencio cuando pedíamos inscripción automática y el voto voluntario”**, afirmó.

Piñera insistió hoy en La Granja en su propuesta de ampliar el **plazo de inscripción que vence el próximo 13 de septiembre**.

“Le pido al Gobierno que no cierre las puertas a los jóvenes de Chile. **Es perfectamente posible ampliar el plazo de inscripción**. Espero que el Gobierno reaccione con el corazón, pensando en los jóvenes de nuestro país y no con la calculadora o pensando en el candidato oficialista”, expresó.

Eduardo Frei, sin embargo, al ser consultado si está a favor de la iniciativa, **afirmó que “no tengo ningún problema”**.

El candidato de la Concertación realizó esta declaración luego de asistir esta mañana en la **ceremonia de acción de gracia por el aniversario de la Independencia de Chile**, que se realizó en la Catedral Evangélica de Maipú.

A dicha ceremonia también asistió **la senadora DC Soledad Alvear**, quien sostuvo que sería bueno ampliar el plazo, para que los jóvenes se incorporen al padrón electoral, ya que no da lo mismo por quién se vota en diciembre.

Frei anticipó ejes de su programa de gobierno

El candidato presidencial de la Concertación confirmó que los puntos principales serán la educación, la protección a la clase media y el desarrollo de una “economía verde”.

La nacion - Domingo 6 de septiembre de 2009 | Actualizada 16:40 | Política



Eduardo Frei saluda a Marco Enríquez-Ominani en el servicio de acción de gracia en la Catedral Evangélica, en Maipú. Foto: UPI

Eduardo Frei presentará mañana en el Castillo Hidalgo, en el Cerro Santa Lucía, su programa de gobierno. Sin embargo el **candidato presidencial de la Concertación adelantó algunos ejes su propuesta.**

Educación, protección a la clase media y desarrollo de una “economía verde” serán los énfasis de su programa.

El adelanto lo realizó esta mañana tras asistir al **servicio de acción de gracia**, en la **Catedral Evangélica en Maipú**, junto a su esposa Martita Larraechea.

Frei anticipó una **“semana potente”** para su campaña, ya que además de presentar su programa, el **próximo sábado inscribirá su candidatura en el Servicio Electoral y el lunes siguiente llevará su plataforma programática a Concepción**, donde pondrá énfasis en el desarrollo de las regiones.

El candidato concertacionista fue consultado sobre la posibilidad de **extender el plazo de inscripción en los registros electorales**, ante lo cual apuntó que mientras más personas participen en las elecciones, mejor.

Durante la ceremonia, el **obispo Emiliano Soto recordó que durante el Gobierno de Eduardo Frei Ruiz-Tagle fue promulgada la Ley de Culto**, mención que fue agradecida por el senador, quien -de paso- se comprometió a ampliarla en su próximo mandato.

“Mi compromiso en el próximo gobierno es perfeccionar esa ley para que, una vez que cumpla 10 años, podamos aumentar la presencia y las posibilidades de todo el mundo evangélico para desarrollar su labor en todos los ámbitos, no solamente en las cárceles o en los hospitales, sino que también en todas las instancias de la sociedad civil y también, lógicamente, en todas las comunas de Chile, pudiendo participar con su educación, con su voz y con sus principios”, argumentó.

Al servicio religioso asistieron también el alcalde de Maipú, Alberto Undurraga; el alcalde de Santiago, Pablo Zalaquett; el timonel del PPD, Pepe Auth; y el candidato presidencial Marco Enríquez-Ominami junto a su esposa Karen Doggenwailer y una de sus hijas, entre otros.

Mujerazo: Soledad Alvear llama a votar por Frei

Por Verónica Muñoz Lathrop Domingo 6 de septiembre de 2009 | | LND Reportajes

El público femenino es exigente. Hace sentir su poder. El candidato presidencial se sintió muy cómodo ante las dos mil mujeres que llegaron puntualmente a la cita en Peñalolén para conocer sus propuestas. Hasta bailó con la música de Antonio Ríos. Sobre el aborto, insistió en que debe ser debatido “con respeto y pluralismo”.



Rol de la mujer.- Eduardo Frei insistió en que la relevancia femenina debe afianzarse en todos los ámbitos y sin distinciones.

Foto: Esteban Garay

Cuando las mujeres quieren, pueden. Se notó la noche del viernes pasado en el acto denominado “Ni un paso atrás: Mujeres con Frei”. Desafiando el frío de la precordillera, ministras, diputadas, candidatas al Parlamento, voluntarias de la campaña presidencial, dirigentes poblacionales y mujeres “simples y corrientes” se congregaron en un centro cultural de Peñalolén para escuchar en vivo las propuestas del candidato concertacionista.

La idea de hacer algo más masivo surgió dos semanas antes, durante el encuentro en que líderes femeninas entregaron sus ideas programáticas al abanderado. Allí se habló de mostrar la capacidad de movilización de las mujeres, uno de los flancos débiles que el comando freísta ha detectado en la candidatura de Sebastián Piñera. Ante un público encendido por la animación del actor Héctor Noguera, Eduardo Frei llegó junto a su esposa, Marta Larraechea, y tres de sus hijas, pasadas las 20:20 horas. Fue recibido por cientos de banderas rojas, azules, amarillas y verdes que se agitaban en el aire y el grito “se siente, se siente, Frei Presidente”.

Lo esperaban, en primera fila, las ministras del Sernam, Laura Alborno; del Trabajo, Claudia Serrano; de la Segegob, Carolina Tohá; y de Bienes Nacionales, Romy Schmidt; los senadores Soledad Alvear y Camilo Escalona; los diputados Carlos Montes, María Antonieta Saa, Enrique Accorsi; y la hermana del abanderado y ex parlamentaria, Carmen Frei, entre otros invitados.

Soledad Alvear tomó la palabra en primer lugar y llamó a apoyar a Frei, dejando atrás la ardua disputa por la candidatura presidencial que ambos protagonizaron al interior de la falange y que terminó con la renuncia de la senadora, dejando el camino despejado a su contendor. “Frei es creíble porque es honesto, franco y sencillo”, dijo la ex timonel DC e instó a las mujeres a movilizarse por todo el país para obtener el triunfo en las urnas.

Después de la exhibición de un video con un recuento de los avances a favor de la mujer, Frei subió al escenario y pidió un minuto de silencio por la muerte de la gobernadora de Arica, María Isabel Marcelo. En un discurso interrumpido varias veces por aplausos y consignas como “Piñera, entiende, Chile no se vende”, el senador falangista refutó a quienes vaticinan su fracaso. “Ayer nuevamente pensaban que nos íbamos a derrumbar. Una vez más se equivocaron. ¡Aquí estamos de pie, con más fuerza que nunca!”, exclamó.

Junto con señalar que su gobierno afianzará el rol de la mujer chilena “en todos los ámbitos y sin distinción” (ver recuadro), Frei abordó el tema del aborto, señalando que hay que enfocarse en la prevención de los más de 60 mil casos anuales que se registran en el país con una “educación sexual y anticoncepción eficaz, y sin temores”.

También se mostró dispuesto a abrir, durante su eventual mandato, una discusión sobre un tema que muchos consideran tabú en la sociedad chilena. “Vivimos en una sociedad plural que tiene la necesidad de definir su posición (...). El país tiene el derecho a discutir todos los temas, incluidos temas tan sensibles como el drama del aborto. Mi responsabilidad como futuro Presidente de Chile es acoger y no impedir este debate”, declaró.

Agregó que “muchos saben cuál es mi posición personal y mi religión, pero eso no implica que el Presidente de la República impone su criterio. Vamos a enfrentar este tema como tantos otros, con respeto y con pluralismo, acogiendo las propuestas de

todos los grupos sociales o ideológicos para un debate social y luego el debate legislativo como corresponde”.

Por último, confirmó que mañana lunes dará a conocer su programa de gobierno que tendrá como ejes centrales la reforma laboral, el fortalecimiento de la educación pública y la extensión de la protección social a sectores medios.

ANUNCIOS DEL MUJERAZO

Apoyo a la Ley de Cuotas para todos los cargos de elección popular y directivas de partidos políticos.

Exigir que las AFP, donde están los fondos previsionales de todos los chilenos, tengan a lo menos un tercio de mujeres en sus directorios.

Todas las empresas públicas también deberán tener al menos un tercio de mujeres en sus respectivos directorios a partir de marzo.

Subsidio especial para aumentar a un 50% la participación femenina en la fuerza laboral al término de su mandato.

Terminar con la discriminación por género en las remuneraciones.

Corresponsabilidad en el cuidado de los hijos recién nacidos para que la maternidad no sea considerada una carga femenina.

Proyecto de ley que aumenta gradualmente el posnatal a seis meses.

Perseguir tributariamente a los padres que evaden el pago de pensión alimenticia para sus hijos.

Ayuda del Estado a los adultos mayores que en la mayoría de los casos están al cuidado de las mujeres.

Continuar con los beneficios contemplados en la reforma previsional.

Brazalete electrónico para hombres que tienen prohibición legal de acercarse a sus parejas, como una forma de protegerlas y evitar el femicidio.

Discusión sobre el aborto en Chile.

Educación sexual pertinente y oportuna a los jóvenes para la vida en pareja, la prevención del embarazo adolescente y del aborto.

Anticonceptivo de emergencia a disposición de todas las mujeres y no sólo para aquellas que puedan comprarlo.

Escalona rechaza diálogo con Marco Enríquez ante posible apoyo a candidatura de Frei

"Nuestra principal arma es el arma de la unidad de la Concertación para derrotar a Sebastián Piñera", comentó el timonel del PS.

por [UPI](#) - 06/09/2009 - 12:04



Foto: Geraldo Caso

El timonel del Partido Socialista, **Camilo Escalona**, insistió en su rechazo a iniciar un diálogo con **Marco Enríquez-Ominami**, tras el debate al interior de la Concertación por acercar las posiciones entre la campaña del diputado ex PS y el abanderado oficialista **Eduardo Frei**, de cara a una segunda vuelta presidencial.

"Nosotros no tenemos que negociar con Marco Enríquez nada. Nosotros representamos un proyecto de gobierno para Chile, para todos los chilenos y chilenas. Lo hemos demostrado durante veinte años y eso se refleja en el creciente entusiasmo que tiene nuestra gente", dijo Escalona.

El senador agregó que "nuestra principal arma es el arma de la unidad de la Concertación para derrotar a Sebastián Piñera. Lo importante es que, con unidad, vamos a derrotar a Piñera en la segunda vuelta", destacó.

Frei cuestiona a Piñera en medio de acto de campaña

El abanderado de la Concertación viajó hasta Villa Alemana para la proclamación del candidato a diputado, Marcelo Schilling.

LT 05/09/2009 - 19:02



Eduardo Frei

"Algunos ofrecen el cambio, el desalojo, el salto al vacío porque saben que no van a ganar". Así **Eduardo Frei** aludió al candidato presidencial de la oposición **Sebastián Piñera**, mientras realizaba una actividad en terreno en Villa Alemana.

"Nosotros ofrecemos un camino de responsabilidad, un camino realista, un camino que es capaz de construir el futuro de Chile con los sueños de siempre. Porque los sueños nunca han estado en crisis", agregó el senador DC durante un acto de proclamación del candidato a diputado por la zona, Marcelo Schilling.

En la actividad, el senador destacó los logros de la Concertación durante los últimos 20 años, destacando que el sector es el único bloque que da garantía de la responsabilidad que el país requiere hacia el futuro. "Nosotros ofrecemos un camino de responsabilidad, un camino realista, un camino que es capaz de construir el futuro de Chile con los sueños de siempre", dijo Frei.

En el encuentro, también estuvieron presentes el secretario general de la OEA, José Miguel Insulza; el ministro de la Presidencia, José Antonio Viera-Gallo; y el presidente del PS, Camilo Escalona.

Equipo de Enríquez-Ominami descarta acuerdo con ex Mandatario

En el comando de Marco Enríquez-Ominami tomaron con medida la propuesta de "Océanos Azules" para llegar a un acuerdo programático entre la candidatura de Eduardo Frei y la del ex diputado socialista. Max Marambio, jefe político del presidenciable independiente, aclaró que "si Océanos Azules quiere suscribir el programa, serán bienvenidos, pero no al revés, pues será nuestra candidatura la que pase a segunda vuelta".

El vocero de la campaña, diputado Álvaro Escobar miró "con buenos ojos" la iniciativa. Sin embargo, cree que un eventual pacto entre ambas candidaturas debe esperar el desarrollo de la primera vuelta. "Antes de jugar el partido uno no llega a acuerdos. Pueden existir todos los acuerdos y desacuerdos, pero cuando llegue el momento se conversará. Es la ciudadanía la que decide cuáles son nuestros pesos específicos".

Reacción en la campaña de Eduardo Frei a resultados de encuesta CEP:

"Océanos Azules" propone acuerdo programático con Enríquez-Ominami

En el equipo asesor del ex Mandatario afirman que un pacto basado en propuestas comunes asegura la convocatoria de los adherentes del diputado.

Francisco Torrealba EM 2009 09 05

Una nueva ofensiva para generar un entendimiento entre las candidaturas de Eduardo Frei y Marco Enríquez-Ominami se comenzó a desplegar en "Océanos Azules" apenas conocidos los resultados de la encuesta CEP.

El sondeo ratificó para los integrantes del equipo programático del abanderado oficialista que la única forma de imponerse a Sebastián Piñera en segunda vuelta es a través de un pacto con el diputado.

En esta línea, uno de los voceros del grupo, el abogado Pablo Ruiz-Tagle, propuso ayer la realización de un acuerdo programático con el abanderado independiente. "Debemos concretar un acuerdo programático con Enríquez-Ominami en la segunda vuelta, pero las bases las debemos asentar desde ahora", dijo Ruiz-Tagle.

"En la segunda vuelta está la oportunidad real para que nuestro candidato, Eduardo Frei, llegue a ser Presidente, y para que eso ocurra debe haber un entendimiento serio en torno a ideas con Enríquez-Ominami y así sumar a sus adherentes", agregó.

La relación entre Frei y el diputado ex PS en la campaña presidencial ha tensionado al comando oficialista, en el que no existe consenso respecto de una estrategia de colaboración mutua. A ello se agrega que el propio abanderado independiente ha desechado un acuerdo con sus ex socios de la Concertación.

Pese a lo anterior, Ruiz-Tagle sostuvo que son innegables las coincidencias programáticas entre ambas campañas -"partiendo por la reforma a la Constitución", ejemplifica -, por lo que relativizó que las distancias políticas que se han acentuado en la campaña impidan concretar un acuerdo.

"La mejor forma de darle contenido al llamado al voto útil es hacerlo a través de las propuestas, mostrarles a los adherentes de Enríquez-Ominami que Frei tiene las ideas que ellos están pidiendo, las que representan a la centroizquierda", concluyó.

"En la segunda vuelta está la oportunidad real para que nuestro candidato Eduardo Frei llegue a ser Presidente, y para que eso ocurra, creemos, debe haber un entendimiento serio en torno a ideas con Enríquez-Ominami".

PABLO RUIZ-TAGLE

Alvear reaparece en terreno con candidato

El jueves en la tarde, cuando ya habían pasado varias horas desde que se conocieran los resultados de la encuesta CEP, el comando de Eduardo Frei contactó a la senadora Soledad Alvear para invitarla a la reunión de ayer del ex Mandatario con los candidatos a diputado por Las Condes.

La presencia de la senadora no estaba contemplada -de hecho, la convocatoria de prensa no la incluía- y en el oficialismo se explicó como una forma de reforzar las salidas a terreno de Frei, punto que fue visto como una de las debilidades tras la CEP.

Alvear no ha tenido mayor participación en la campaña, pese a que desde el comando le han pedido tomar un rol protagónico. Pero anoche habló en un "mujerazo" organizado en Peñalolén, donde calificó a Frei como "honesto, franco y sencillo (...). Muchos pueden ofrecernos el cielo, la tierra, el espectáculo, la sonrisa perfecta, e incluso ofertones, pero Frei es creíble".

Comando: Ex Mandatario es la única "alternativa real" para vencer a Piñera

Menos de 24 horas después de que la encuesta CEP marcara una baja en la adhesión de Eduardo Frei, dos altos dirigentes del comando oficialista -el jefe territorial, Jorge Pizarro, y el vocero de la Concertación, José Antonio Gómez- salieron a acentuar la estrategia del llamado "voto útil" para frenar la arremetida de Marco Enríquez-Ominami. Para ello coincidieron en remarcar que la candidatura del ex Mandatario es la única "alternativa real" para vencer a Sebastián Piñera.

Mientras el senador DC afirmó que "los datos lo señalan, la única alternativa real, concreta y precisa para ganarle a Piñera es Eduardo Frei y el resto es mediático y ciencia ficción, aquí de lo que se trata es de sumar fuerzas y no darse gustos para acciones testimoniales", Gómez sostuvo que "tenemos que ser capaces de convencer a aquellos de la Concertación que quieren votar por Marco que quizás esa votación puede debilitar la posibilidad de triunfo del candidato de la Concertación".

El ex Presidente Ricardo Lagos, en tanto, afirmó que no es fácil traspasar la popularidad de un Presidente al candidato oficialista. "Estas (cosas) no son automáticas, pero el país sabe qué es gobernar con la Concertación y qué es gobernar con la derecha y eso hace una gran diferencia", comentó el ex Mandatario.

‘Mujerazo’: Frei asegura que ganará

En el encuentro en Peñalolén el abanderado recibió el apoyo de la senadora Soledad Alvear. “Puedo decir estas tres palabras: honesto, franco y sencillo. Es un hombre en el que se puede confiar”, aseguró.



Foto: UPI

ARTÍCULOS RELACIONADOS

Seguro de que el resultado de diciembre será distinto al que vaticinan las encuestas, el candidato **presidencial de la Concertación, Eduardo Frei**, expresó que **su opción será la que triunfe en las elecciones.**

“Hoy día es un día feliz para nosotros, sentimos que nuestro mensaje está llegando, sentimos que los que tanto nos critican, los que tanto vaticinan nuestra derrota, les decimos aquí estamos nuevamente de pie y vamos a ganar la elección de diciembre”, sentenció.

De esta forma el abanderado oficialista aludió a la encuesta del Centro de Estudios Públicos dada a conocer esta semana que revela un empate técnico con su principal contendor de la derecha, Sebastián Piñera.

Frei participó la tarde de este viernes en el denominado **“Mujerazo”, encuentro que comenzó a las 20:20 horas en el que cientos de féminas respaldaron su candidatura en el Centro Cultural Chimkowe de Peñalolén.**

El evento animado por el actor Héctor Noguera y cuyo slogan fue “Ni un paso atrás. Mujeres por Frei”, contó con la presencia de las ministras secretaria general de Gobierno, Carlina Tohá; del Trabajo, Claudia Serrano; del Sernam, Láura Albornoz, y de Bienes Nacionales, Romy Smith, como también de la senadora DC, Soledad Alvear.

Ésta última fue la principal oradora en el encuentro, al que también asistieron el coordinador del comando del presidenciable de la Concertación, Sebastián Bowen, la vocera Paula Narváez, timonel del PS, Camilo Escalona, su esposa, el candidato a diputado independiente apoyado por la DC, general (r) Alberto Cienfuegos, entre otros.

Durante su intervención Alvear, quien estuvo distanciada del abanderado, señaló respecto de él que “puedo decir estas tres palabras: honesto, franco y sencillo. Es un hombre en el que se puede confiar”, y criticando a los demás candidatos dijo que “muchos pueden ofrecernos el cielo y la tierra, el espectáculo, la sonrisa congela y perfecta, incluso, ofertones increíbles, pero Frei es creíble”, aseveró.

Asimismo, resumió las políticas que el conglomerado gobernante ha llevado a cabo en estos 20 años a cargo del país.

PROPUESTAS

Antes de referirse a las propuestas con las que pretende mejorar la condición de las mujeres en muchos aspectos, Eduardo Frei pidió un minuto de silencio por la gobernadora de Parinacota, María Isabel Marceló, quien falleció la tarde del jueves en un accidente de tránsito cuando volvía de una actividad en terreno.

Concluido el homenaje el candidato oficialista entregó los lineamientos de su programa:

- **Apoyo para la ley de cuotas para todos los cargos de elección popular y cargos directivos de partidos políticos.**
- **Un tercio de todos los directorios de las empresas públicas estarán conformados por mujeres.**
- **Aumentar el período postnatal de tres a seis meses.**
- **Respecto de la violencia intrafamiliar indicó que en conjunto con el Plan de Seguridad Ciudadana les pondrá a todos los hombres que no pueden acercarse a sus mujeres un brazalete electrónico.**
- **Respecto de la píldora del día después indicó que “estará al alcance de todas las mujeres”**
- **Sobre el aborto dijo que si bien es contrario a esa práctica “el país tiene derecho de discutir todos los temas, y mi deber como presidente es acoger y permitir este debate”.**

Partidos toman protagonismo en comando de Frei y llaman al orden

Ante el estancamiento en los atributos del candidato, la estrategia será apostar al respaldo histórico del oficialismo.

por [P.García, P.Canales y J.P. Sallaberry](#) - 04/09/2009 - 07:20

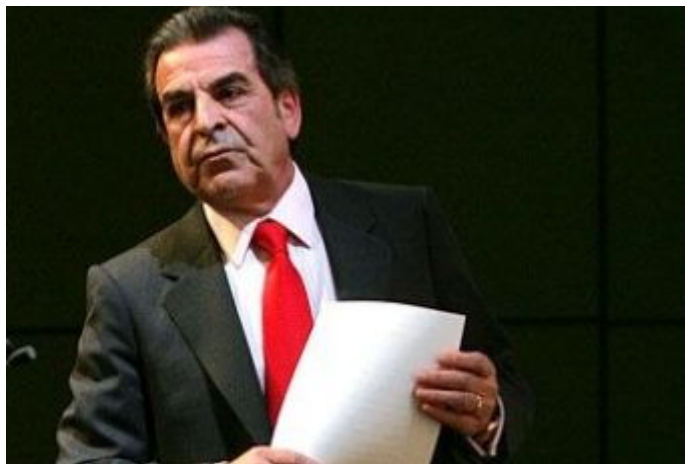

"En segunda vuelta vamos a ganar por nariz". Tras conocer los resultados de la encuesta CEP, a Eduardo Frei aún le quedaba ánimo para bromear. A primera vista los resultados no eran buenos: cayó dos puntos en intención de voto (obtuvo 28%), perdió cinco puntos en evaluación de personajes y bajó en los atributos de los candidatos.

Pero una cifra hizo respirar aliviados a los miembros de su comando: en segunda vuelta Frei se empinaba con un 39% frente a un 42% de Sebastián Piñera. La diferencia, al igual que en junio, estaba en el margen de error. Marco Enríquez, en cambio, sólo obtenía 34% frente a un 44% de Piñera.

Para los freístas este resultado mostraba que el senador DC era el único realmente competitivo frente a Piñera. Según explican en el equipo de Frei, la encuesta fue medida en un mal momento para el candidato, debido a los conflictos internos que tuvo con el PPD y el PRSD, pero que "ahora la casa está ordenada".

Un elemento decisivo en la recta final será el protagonismo que asumieron los partidos de la Concertación. En el comando dicen que ante los problemas de atributos del candidato, el peso de la campaña debe tomarlo la Concertación, que tiene histórico apoyo en la ciudadanía.

Una muestra de ello fue que ayer la primera vocería para analizar los resultados la realizó el timonel radical, José Antonio Gómez. "No hay fuerza más potente en el trabajo territorial que la Concertación y eso ayudará a enfrentar esta campaña", dijo. La intervención de quien fue el rival de Frei en las primarias fue acordada la noche anterior en una reunión del "petit comité" de Frei, donde estaban figuras de peso en los partidos, como Ricardo Solari (PS), Jorge Burgos (DC) y Gutenberg Martínez (DC).

Ayer el presidente del PS, Camilo Escalona, hizo una autocrítica y llamó al orden al conglomerado. La nueva etapa descansará en políticos con experiencia, como Jorge Pizarro, a cargo del despliegue territorial. El nuevo esquema va en desmedro de la estrategia del asesor comunicacional, Pablo Halpern, de que los partidos pasaran a segundo plano.

En el comando indican que el desafío es obtener la menor brecha con Piñera en primera vuelta y convencer a los "marquistas" que apoyarlo sólo podría favorecer al RN.

Concertación reconoce errores y asume protagonismo en campaña de Frei tras nueva encuesta CEP

El senador DC baja dos puntos en primera vuelta, pero aparece como el más competitivo en el balotaje ante Piñera, quien lleva la delantera.

por [La Tercera](#) - 04/09/2009 - 07:36



Foto: Andrés Pérez

Minutos después de que se dieran a conocer ayer los resultados de la **encuesta CEP** correspondiente a agosto -en que Eduardo Frei baja de 30 a 28 puntos en primera vuelta, pero se mantiene como el principal rival de Sebastián Piñera en el balotaje, marcando 39% contra 42% del ex senador-, **Camilo Escalona** citó a la prensa para asumir que el oficialismo había cometido errores en la campaña.

"Espero que la etapa de los exabruptos entre nosotros esté definitivamente cerrada. Si no hemos tenido una mejor evaluación en esta encuesta es por nuestros 'autogoles'", dijo.

El diagnóstico fue replicado por **José Miguel Insulza** desde Argentina y, en el comando de Frei, fue **José Antonio Gómez** -ex rival del senador DC en las primarias- quien actuó de vocero y afirmó que la Concertación actuará unida y que el real competidor de su abanderado es Piñera.

Ninguna de las intervenciones fue coincidencia, pues la lectura del oficialismo tras la encuesta es que es necesario cohesionarse tras Frei para evitar la imagen de desunión que ha primado en el conglomerado en los últimos meses, apuntar al candidato de la Alianza y reforzar el apoyo de La Moneda al candidato.

De hecho, durante la tarde de ayer, el presidente de la DC, Juan Carlos Latorre, ingresaba a La Moneda, activando las alarmas sobre un eventual cambio de gabinete que permitiese reforzar con figuras del Ejecutivo al comando del senador DC.

Piñera, en tanto, vio en directo la difusión de los resultados desde el Café Dubai, de Rancagua, tras lo cual se dirigió a un acto con dirigentes vecinales en que una pobladora se le sentó en las rodillas.

En su comando recalcan que son esos los factores que debe robustecer para romper el techo del 37% que obtuvo en este sondeo y el anterior de junio: trabajo en terreno y cercanía con la gente. Según el mismo diagnóstico, han sido estos elementos los que le permitieron a Piñera repuntar en la mayoría de los atributos personales que son medidos por el estudio.

Marco Enríquez fue el único que subió, pasando del 13% de apoyo al 17%, un alza que fue festejada con champagne ante las cámaras. Aun así, la evaluación en su equipo no fue del todo positiva, pues el 34% que obtendría en segunda vuelta contra Piñera (quien lograría el 44%) lo muestra como un candidato menos competitivo que Frei en el balotaje. Además, según el sondeo, su expectativa de triunfo es de 6%. En su comando pretenden reforzar sus salidas a terreno y mostrarlo con un equipo contundente que le imprima el sello de gobernabilidad y competitividad.

Frei llama a Piñera y Enríquez a no celebrar antes de tiempo

Senador DC criticó asado y brindis con que sus adversarios recibieron ayer los resultados de la CEP.

Viernes 4 de septiembre de 2009 | Actualizada 17:11 | Política



Frei, junto a Soledad Alvear y los candidatos a diputados por Las Condes, Macarena Carvallo y Alberto Cienfuegos.

Recordando un viejo adagio, el candidato concertacionista Eduardo Frei llamó a sus contendores a “no limpiarse la boca antes de comer”, refiriéndose a las celebraciones tras la encuesta CEP.

Sebastián Piñera festejó con un asado el mantenerse en primer lugar y en el comando de Marco Enríquez-Ominami brindaron con champaña el aumento de su respaldo en el tercer lugar.

“Algunos celebran con champaña, otros con asado. Cuidado, hay un viejo dicho: no hay que limpiarse antes de comer. Les vamos a ganar igual en diciembre”, dijo el senador DC.

Recalcó que “estamos trabajando súper firme” y bien, está todo el equipo desplegado en todo el país, las encuestas lo demuestran y en segunda vuelta estamos empatados, por lo tanto lo único que corresponde es trabajar, trabajar y trabajar. La Concertación sabe hacerlo, la Concertación unida ha ganado las elecciones”.

El candidato se planteó de esta forma tras la encuesta CEP, al reunirse con la senadora de su partido Soledad Alvear y los **candidatos concertacionistas a diputados por Las Condes, Macarena Carvallo y Alberto Cienfuegos.**

Soledad Alvear: “Con Frei tenemos al mejor candidato”

/ Lanacion.cl

La cita con el abanderado de la Concertación se produce tras un distanciamiento entre ambos, el cual fue superado con el respaldo que ésta le entregó.

Viernes 4 de septiembre de 2009 | Actualizada 17:22 | Política



“Es obvio que **tenemos al mejor candidato presidencial**”, aseguró este viernes la **senadora Soledad Alvear (DC)**, quien llamó a los chilenos y chilenas a votar por el abanderado de la Concertación, Eduardo Frei, en diciembre próximo y así derrotar a la derecha.

La parlamentaria se reunió con el **abanderado oficialista y los candidatos a diputado por Las Condes, general (r) Alberto Cienfuegos y Macarena Carvallo** para compartir un café en apoyo a los aspirantes a la Cámara Baja.

Tras el encuentro Alvear afirmó que el ex Presidente “**ha mostrado su experiencia, su capacidad de dar gobierno -y buen gobierno- es un hombre sencillo, trabajador, honesto y no necesita más presentaciones para que todos los chilenos y chilenas se sientan convocados a votar por Eduardo Frei**”, sostuvo.

Esta tarde la legisladora asistirá al multitudinario “mujerazo” de Eduardo Frei, que se realizará en el Centro Cultural Chimkowe, en la comuna de Peñalolén, el que contará con la presentación del cantante Antonio Ríos.

Insulza hace llamado a la unidad de la Concertación tras encuesta CEP

El secretario general de la OEA manifestó que la elección de Frei "es perfectamente posible", pero que se requiere unidad.

04/09/2009 - 08:00



Tras conocer los resultados de la encuesta CEP, presentados ayer, el secretario general de la Organización de Estados Americanos, **José Miguel Insulza**, sostuvo que el sondeo reafirma que las peleas internas en la Concertación hacen más complejo el escenario para una eventual elección de Eduardo Frei.

"La encuesta CEP reafirma lo que estoy diciendo, que la primera posibilidad de ser elegido en este momento la tiene Sebastián Piñera. Esa es una realidad. El único rival posible, además de que es el que me gusta a mí, el único rival posible es Eduardo Frei, y sin embargo todavía siguen discusiones un poco estériles", señaló.

En entrevista con radio Cooperativa, el ex ministro del gobierno de Ricardo Lagos manifestó que es necesario reestablecer la unidad en el conglomerado oficialista.

"Creo que realmente nosotros tenemos que ponernos las pilas, como se dice más habitualmente, y entrar a trabajar todos por la elección de nuestro candidato, porque es perfectamente posible, es perfectamente posible, pero al mismo tiempo supone la unidad de propósitos que la Concertación siempre ha exhibido en estos casos", indicó.

En ese sentido, precisó que "la mayor parte del país tiene un pensamiento progresista, la mayor parte del país piensa como la Concertación, pero hay que proyectarle ese mensaje, y no proyectarle una imagen de peleas y cosas internas".

.....



Información disponible en el sitio ARCHIVO CHILE, Web del Centro Estudios "Miguel Enríquez", CEME:

<http://www.archivochile.com> (Además: <http://www.archivochile.cl> y <http://www.archivochile.org>).

Si tienes documentación o información relacionada con este tema u otros del sitio, agradecemos la envíes para publicarla. (Documentos, testimonios, discursos, declaraciones, tesis, relatos caídos, información prensa, actividades de organizaciones sociales, fotos, afiches, grabaciones, etc.)

Envía a: archivochileceme@yahoo.com y ceme@archivochile.com

NOTA: El portal del CEME es un archivo histórico, social y político básicamente de Chile y secundariamente de América Latina. No persigue ningún fin de lucro. La versión electrónica de documentos se provee únicamente con fines de información y preferentemente educativo culturales. Cualquier reproducción destinada a otros fines deberá obtener los permisos que correspondan, porque los documentos incluidos en el portal son de propiedad intelectual de sus autores o editores. Los contenidos de cada fuente, son de responsabilidad de sus respectivos autores, a quienes agradecemos poder publicar su trabajo. Deseamos que los contenidos y datos de documentos o autores, se presenten de la manera más correcta posible. Por ello, si detectas algún error en la información que facilitamos, no dudes en hacernos llegar tu [sugerencia / errata..](#)